



LETNO POROČILO

družbe Inles d.d.
za leto 2016

Ribnica, marec 2017

Kazalo vsebine

| | |
|---|----|
| 1. VIZIJA IN POSLANSTVO DRUŽBE..... | 3 |
| 2. POROČILO VODSTVA..... | 4 |
| 2.1 KLJUČNI PODATKI O POSLOVANJU V LETU 2016..... | 4 |
| 2.2 OSTALI BISTVENI ELEMENTI POSLOVANJA..... | 5 |
| 3. POSLOVNO POROČILO..... | 6 |
| 3.1 SPLOŠNI PODATKI..... | 6 |
| 3.2 PREDSTAVITEV DRUŽBE INLES..... | 8 |
| 3.3.PRODAJA..... | 9 |
| 3.3.1 Prodaja izdelkov..... | 9 |
| 3.3.2 Prodaja po državah..... | 9 |
| 3.3.3 Prodaja po programih..... | 10 |
| 3.3.4 Prodaja po posameznih mesecih..... | 10 |
| 3.4 PROIZVODNI SEKTOR..... | 15 |
| 3.5 TEHNIČNI SEKTOR..... | 18 |
| 3.5.1 Služba za tehnične raziskave in razvoj..... | 18 |
| 3.5.2 Operativno planska služba..... | 19 |
| 3.5.3 Služba za informacijsko tehnologijo..... | 20 |
| 3.5.4 Služba operativne nabave..... | 20 |
| 3.6 OSKRBA..... | 21 |
| 3.7 KADROVSKO-PRAVNO PODROČJE..... | 21 |
| 3.7.1 Kadri..... | 21 |
| 3.7.2 Pravno področje..... | 22 |
| 3.7.3 Plače..... | 22 |
| 3.7.4 Varstvo pri delu..... | 22 |
| 3.7.5 Politika raznolikosti..... | 23 |
| 3.8 RAVNANJE Z OKOLJEM..... | 26 |
| 3.9 UPRAVLJANJE S TVEGANJI..... | 26 |
| 3.10 ODNOSI MED MATIČNO DRUŽBO IN ODVISNIMI DD RUŽBAMI..... | 28 |
| 3.11 NAČRT ZA LETO 2017..... | 29 |
| 4. RAČUNOVODSKO POROČILO..... | 30 |
| 4.1 PODLAGE ZA SESTAVO RAČUNOVODSKIH IZKAZOV..... | 30 |
| 4.2 RAČUNOVODSKE USMERITVE..... | 30 |
| 4.2.1 Vrednotenje postavk v bilanci stanja..... | 30 |
| 4.2.2 Vrednotenje postavk izkaza poslovnega izida..... | 34 |
| 4.2.3 Izkaz vseobsegajočega donosa..... | 35 |
| 4.2.4 Izkaz denarnih tokov..... | 35 |
| 4.2.5 Izkaz gibanja kapitala..... | 35 |
| 4.3 RAČUNOVODSKI IZKAZI..... | 35 |
| 4.4 POJASNILA K RAČUNOVODSKIM IZKAZOM | 42 |
| 4.4.1 Pojasnila k izkazu stanja | 42 |
| 4.4.2 Pojasnila k izkazu poslovnega izida | 51 |
| 4.5 DRUGA RAZKRITJA | 54 |
| POROČILO UPRAVNEGA ODBORA ZA LETO 2016 | 56 |
| REVIZIJSKA KOMISIJA..... | 57 |
| IZJAVA O UPRAVLJANJU JAVNE DELNIŠKE DRUŽBE..... | 58 |
| IZJAVA O ODGOVORNOSTI POSLOVODSTVA | 60 |
| REVIZORJEVO POROČILO O RAČUNOVODSKIH IZKAZIH | 61 |

1. VIZIJA IN POSLANSTVO DRUŽBE

INLES d.d. je celoviti slovenski proizvajalec in največji izvoznik oken, z več kot 60-letno tradicijo predelave lesa. V zadnjem obdobju 20 let se je iz lesne proizvodnje preusmeril tudi v proizvodnjo in prodajo fasadnih elementov (okna, vhodna vrata) iz drugih materialov (plastika, aluminij) in kombinacij le-teh. Proizvajamo tudi senčila najrazličnejših vrst (polkna, rolete, žaluzije ...), izvajamo pa v določenem delu tudi storitve.

Izdelke višjega cenovnega nivoja izvažamo v več kot 20 držav, delež izvoza predstavlja že 85 %, proizvajamo samo izdelke za znanega kupca, po posameznem naročilu.

INLES vse od leta 2002 po uspešno zaključeni sanaciji posluje pozitivno, kar je v težkih razmerah in izjemno hudi konkurenci v naši branži uspeh, na drugi strani pa je to posledica stalnega intenzivnega razvoja, investicij, trženja v višjih cenovnih razredih pod svojima blagovnama znamkama INLES in ISARHOLZ ter seveda procesov stalnih izboljšav, dviga kakovosti, racionalizacij in velike fleksibilnosti glede zahtev kupcev in trgov. Splošna gospodarska in finančna kriza na mnogih trgih onemogoča večjo rast poslovanja, ponekod gre za izrazite padce, nasploh pa pada tudi marža pri prodaji izdelkov.

Nekateri ključni problemi s katerimi se spopadamo ostajajo še vedno nerešeni, kljub izboljševanju (premajhen obseg prodaje, produktivnost).

Na eksterne področju pa so negativni faktorji, ki vplivajo na poslovanje zlasti izrazita sezonska naravnost naše prodaje (zimski nesezona), že omenjena kriza na nekaterih trgih in popolnoma nekonkurenčni makro pogoji poslovanja za delavno intenzivne dejavnosti v Sloveniji.

INLES je tehnološko in razvojno posodobljeno podjetje, saj smo s pomembnim investicijskim vložkom v zadnjem obdobju posodobili tehnologijo in notranje procese ter dodatno racionalizirali poslovanje, kar omogoča večjo konkurenčno prilagodljivost na trgu.

Vizija INLES-a d.d. se v osnovi že nekaj let ne spreminja, je pa jasno in pregledno zastavljena ter se iz leta v leto v veliki meri uresničuje. INLES d.d. je v zadnjih 20-tih letih postal celoviti ponudnik fasadnih elementov, znan po veliki širini programa in izvedb, fleksibilnosti ponudbe, kakovosti, zanesljivosti, aktualnosti programov v tržnem in razvojnem smislu, ki je prodajno prisoten v več kot 20-tih državah sveta, pri čemer ključni trgi ostajajo Nemčija, Slovenija, Avstrija, Švica, Italija in Francija. Kriteriji za uresničevanje in potrjevanje vizije so zadovoljni kupci, povečevanje števila ključnih kupcev, ohranjanje oz. povečevanje tržnega deleža na posameznih trgih, seveda pozitivno poslovanje, dolgoročna rast vrednosti družbe in zadovoljstvo zaposlenih in poslovnih partnerjev.

Poslanstvo INLES-a je v prvi vrsti naslednje:

1. dolgoročno zagotavljanje povprečne branžne profitabilnosti prodajnih prihodkov in donosnosti kapitala, z naraščajočimi trendi rasti,
2. proizvodnja in prodaja visokokakovostnih, tržno aktualnih izdelkov pod lastnima blagovnama znamkama,
3. zagotavljanje zadovoljstva lastnikov, zaposlenih, poslovnih partnerjev in okolja z vse večjo povezanostjo s poslovnim sistemom INLES,
4. povečevanje tržnih deležev prodaje na najrazličnejših trgih.

Področje Inlesovega delovanja je proizvodnja in prodaja izključno naročniških programov za znanega kupca v naslednjih segmentih:

1. lesena okna, vhodna vrata, polkna,
2. plastična okna, vhodna vrata,
3. aluminijasta okna, vhodna vrata, polkna,
4. les – aluminij okna, vhodna vrata,
5. plastično-aluminij okna,
6. ostala senčila,
7. trgovsko blago,
8. montaža lastnih izdelkov in poprodajne storitve.

2. POROČILO VODSTVA

2.1 KLJUČNI PODATKI O POSLOVANJU V LETU 2016

INLES d.d. je tudi v letu 2016 posloval s čistim dobičkom, na podobnem nivoju kot v letu 2015, ob okrog 2 % rasti prodajnih prihodkov. Prodajni prihodki v Sloveniji so se zmanjšali, v izvozu pa so porastli.

Značilnost poslovanja v preteklem letu je bilo izrazito dobro poslovanje v prvi polovici leta, ki je sicer nesezonska in slabše poslovanje v sezonski, drugi polovici leta. Ohranja se značilnost iz preteklih let, ko proizvodne kapacitete še vedno naraščajo hitreje, kot povpraševanje, kar posledično vodi v izrazito cenovno konkurenco, tako da je potrebno za ohranjanje nivoja poslovanja stalno iskati rezerve v poslovanju, izvajati racionalizacije, razvijati nove izdelke in na različne načine vse bolj pospeševati trženju izdelkov in storitev. Tako se nahajamo v situaciji, da proizvajamo in tržimo vse zahtevnejše izdelke, pri čemer se močno povečana zahtevnost ne kaže v rasti marže in s tem rezultata poslovanja. Naša edina možnost in primerjalna prednost je v izrazito visoki kvaliteti, znanju, fleksibilnosti, kratkih dobavnih rokih ter v stalnem razvoju.

V letu 2016 je doseženi dobiček iz poslovanja znašal 146.160 EUR, čisti dobiček pa 40.603 EUR.

Kljub že omenjeni problematiki prenizkega nivoja cen, smo sredi leta cene oken, ne pa tudi vhodnih vrat, dvignili za 3 % in tudi s tem ohranili delež stroškov materiala, storitev in dela na podobnem nivoju, kot v preteklem letu. Sicer so se stroški dela znižali (zmanjšanje števila zaposlenih) upadli pa so tudi stroški financiranja.

Zaposlitev smo ponovno znižali, vendar manj kot v preteklih letih. Produktivnost dela smo povečali minimalno, je pa na prenizkem nivoju.

Finančne obveznosti do kreditodajalcev smo znižali kar za 725.044 EUR (okrog 20 %), celotni neto dolg, izkazan kot razlika med celotnimi obveznostmi in celotnimi terjatvami, pa za

591.000 EUR, kar je vsekakor relativno uspešno izvajanje razdolževanja.

Za še boljše rezultate po vprašanju rezultatov poslovanja in še hitrejšega razdolževanja, pa bi potrebovali zlasti večjo rast prodajnih prihodkov.

Tabela št. 1: Ključni podatki o poslovanju INLES d.d. v letu 2016

| | 2016 | 2016 plan | 2015 | Index <u>2016</u> 2015 | Index <u>2016</u> P2016 |
|--|------------|------------|------------|------------------------------|-------------------------------|
| Prihodki iz prodaje (v EUR) | 20.220.311 | 22.150.000 | 19.915.284 | 102 | 91 |
| Stroški blaga, mat. in storitev V (EUR) | 14.729.060 | 16.300.000 | 14.606.048 | 101 | 90 |
| Stroški dela (v EUR) | 4.765.345 | 4.922.000 | 4.824.892 | 99 | 97 |
| Poslovni izid iz poslovanja (v EUR) | 146.160 | 206.000 | 158.764 | 92 | 71 |
| Čisti poslovni izid (v EUR) | 40.603 | 122.000 | 41.787 | 97 | 33 |
| Sredstva (v EUR) | 18.647.969 | 19.073.000 | 19.832.035 | 94 | 98 |
| Kapital (v EUR) | 8.735.462 | 8.808.000 | 8.685.715 | 101 | 99 |
| Dodana vrednost / zap. (v EUR) | 22.217 | 22.827 | 21.893 | 102 | 97 |

2.2 OSTALI BISTVENI ELEMENTI POSLOVANJA

Ponovno je treba poudariti, da je večina nedoseženih ciljev posledica predvsem premajhnih prodajnih prihodkov, kar kaže na cenovno nekonkurenčnost družbe in tudi Slovenije nasploh. Nikoli ni bila vprašljiva kakovost, fleksibilnost, razvojna komponenta in zanesljivost poslovanja. Osnovni kriterij za izboljšanje poslovanja je dvig cenovne konkurenčnosti z nadaljnjimi racionalizacijami na vseh področjih in dvigovanjem produktivnosti.

Osnovni cilj tudi v bodoče ostajajo podobni kot doslej in so zlasti:

- pozitivno celotno poslovanje z rastjo dobička,
- rast obsega prodajnih prihodkov,
- dvigovanje produktivnosti dela 5 – 10 % letno,
- ohranitev oz. povečanje tržnih deležev v odvisnosti od specifik posameznih trgov,
- pridobivanje novih in ohranjanje obstoječih kupcev,
- stalne izboljšave in dvigovanje kakovosti produktov in storitev eksterno in interno,
- nikoli kočan proces racionalizacij vseh stroškov.

Plani za leto 2017 predvidevajo rast prihodkov in tudi rast poslovnega in čistega poslovnega izida glede na doseženo v letu 2016.

Vsi ostali doseženi oz. nedoseženi rezultati so podrobneje obrazloženi v nadaljevanju tega poročila.

INLES d.d. je enotirno vodena in upravljana družba. Pri svojem poslovanju upoštevamo določbe Kodeksa o upravljanju javnih delniških družb.

Letno poročilo družbe Inles d.d. je poleg na spletnih straneh Ljubljanske borze d.d. in Inles d.d. dostopno tudi na sedežu družbe Inles d.d. na Kolodvorski 22, Ribnica.

3. POSLOVNO POROČILO

3.1 SPLOŠNI PODATKI

Naziv in sedež podjetja:

Firma: INLES Proizvodnja, trženje in inženiring d.d.
Skrajšana označba firme: INLES d.d.
Sedež: Kolodvorska 22, 1310 Ribnica

Registracija in akt o ustanovitvi

Podjetje INLES d.d. Ribnica je vpisano v sodni register SRG 1997/04083 pri okrožnem sodišču v Ljubljani, Tavčarjeva 9, 1503 Ljubljana z dne 02.10.1997 pod vložno številko 1/12711/00.

Razvrstitev družbe

Družba je razvrščena med velike družbe, ker je subjekt javnega interesa in je zavezana za izdelavo konsolidiranih računovodskih izkazov.

Podatki iz računovodskih izkazov na dan 31.12.2016

| Vrednost aktive v EUR | Čisti prihodki od prodaje v EUR | Povprečno število zaposlenih na podlagi delovnih ur |
|--|--|--|
| 18.647.969 | 20.220.311 | 256,28 |

Matična, davčna številka in šifra dejavnosti

Matična številka: 5103126

Davčna številka: 14775069

Šifra dejavnosti: 16.230 Stavbno mizarstvo in tesarstvo

Število delnic: 712.410, nominalna vrednost delnice je 8,3459 EUR.

Organi vodenja in upravljanja so skupščina, upravni odbor in izvršni direktorji.

Na **skupščini družbe** delničarji uresničujejo svoje pravice v zvezi z družbo. Delničarji lahko uveljavljajo svoje glasovalne pravice neposredno na skupščini ali preko pooblaščenca, pod pogojem, da prijavijo udeležbo na skupščini najkasneje tri dni pred skupščino. Družba letno s sklicem skupščine skladno z določbami ZGD-1 in 130. členom ZTFI, javno objavi tudi obrazec prijave na skupščino in pooblastilo za uresničevanje glasovalnih pravic delničarja na skupščini. Vsaka delnica daje delničarju 1 (en) glas. Družba vse delničarje obravnava enako. Lastne delnice, ki jih ima družba, nimajo glasovalnih pravic, lahko pa jih družba skladno s statutom tudi zastavi, da v uživanje ali jih proda.

Na skupščini se odloča o spremembah statuta, uporabi bilančnega dobička, imenovanju in odpoklicu članov upravnega odbora, podelitvi razrešnice članom upravnega odbora, ukrepih za povečanje in zmanjšanje kapitala, prenehanju družbe in statusnem preoblikovanju, imenovanju revizorja. Družba skladno z 298. členom ZGD-1 in 133. členom ZTFI javno objavi besedilo predlaganih sprememb statuta z utemeljitvijo.

Upravni odbor šteje osem članov, od tega so štirje neizvršni člani (dva sta predstavnika delavcev) in trije izvršni direktorji.

Člani Upravnega odbora na dan 31.12.2016 so:

- Andrej Mate, predsednik
- Dušan Urh, namestnik
- Tanja Andoljšek, izvršni direktor za tehnični sektor, član
- Igor Gasparič, član
- Miran Merhar, izvršni direktor za proizvodni sektor, član
- Boštjan J. Thurnherr, izvršni direktor za kadrovsko pravni sektor od 29.06.2016 dalje,
- Urban Pakiž, predstavnik delavcev, član
- Bojan Kožar, predstavnik delavcev, član

V Statutu so navedene naslednje **pristojnosti in odgovornosti Upravnega odbora**:

- na zahtevo skupščine pripravlja ukrepe iz pristojnosti skupščine;
- pripravlja pogodbe in druge akte, za veljavnost katerih je potrebno soglasje skupščine;
- uresničuje sklepe, ki jih sprejme skupščina;
- skliče skupščino in predlaga sprejetje skupščinskih sklepov;
- pregleduje in preverja knjige ter dokumentacijo družbe, njeno blagajno, shranjene vrednostne papirje in zaloge blaga ter druge stvari;
- oblikuje revizijsko in po potrebi druge komisije;
- imenuje in odpokliče izvršne direktorje;
- od izvršnih direktorjev zahteva kakršnekoli informacije, potrebne za izvajanje nadzora;
- sprejema poslovno finančni načrt za posamezno poslovno leto;
- sprejema dolgoročni načrt poslovanja (dolgoročno strategijo družbe);
- preveri in potrdi letno poročilo, ki ga predložijo izvršni direktorji ter sestavi pisno poročilo za skupščino v skladu z zakonskimi določbami;
- poda skupščini predlog za imenovanje revizorja,
- druge pristojnosti v zvezi z vodenjem in nadzorom družbe, ki niso v izrecni pristojnosti izvršnih direktorjev.

V skladu s Statutom imajo **izvršni direktorji** naslednje pristojnosti:

- vodenje tekočih poslov in zastopanje družbe;
- prijave vpisov in predložitve listin sodnemu organu;

- skrb za vodenje poslovnih knjig;
- sestava letnega poročila, h kateremu se predložijo revizorjevo poročilo in predlog za uporabo bilančnega dobička za skupščino, ki ga nemudoma predloži upravnemu odboru;
- druge naloge, ki jim jih dodeli upravni odbor družbe.

Vsak izvršni direktor zastopa samostojno in posamično svoje področje dela.

Predstavnike delavcev v upravnem odboru imenuje Svet delavcev. Izvršne direktorje imenuje in odpokliče Upravni odbor.

3.2 PREDSTAVITEV DRUŽBE INLES

INLES, ki je bil ustanovljen leta 1948, je v svoji dolgoletni zgodovini doživel nešteto poslovnih, programskih, statusnih in organizacijskih sprememb. Razvil se je v specializiranega proizvajalca zgolj naročniških programov oken in vhodnih vrat iz najrazličnejših materialov in izvedb, ki je s svojimi izdelki in programom ter blagovnama znamkama INLES in ISARHOLZ razpoznaven v Sloveniji in Evropi.

Sistem INLES sestavlja več podjetij. Matična družba INLES d.d., ki je pravni naslednik nekdanj obsežnega sistema INLES ter hčerinske družbe IP INLES d.o.o., LESCO GmbH & Co.KG in LESCO GmbH.

Tabela št. 2 Lastniška struktura INLES d.d. na dan 31.12.2016

| Zap.št. | Delničar | Oznaka | Štev. delnic | Delež v % |
|---------|-----------------|--------|----------------|---------------|
| 1 | RETNO Gmbh | IHPG | 165.358 | 23,211 |
| 2 | JELOVICA d.d. | IHPG | 137.545 | 19,307 |
| 3 | SAR IN d.o.o. | IHPG | 104.670 | 14,692 |
| 4 | MATE ANDREJ | IHPG | 75.525 | 10,601 |
| 5 | INLES d.d. | IHPG | 71.241 | 10,000 |
| 6 | TRIGLAV Gmbh | IHPG | 67.529 | 9,479 |
| 7 | LAVRIČ ALOJZ | IHPG | 11.699 | 1,642 |
| 8 | MERHAR MIRAN | IHPG | 11.148 | 1,565 |
| 9 | MARLES d.d. | IHPG | 9.904 | 1,390 |
| 10 | URH DUŠAN | IHPG | 8.734 | 1,226 |
| 11 | MALI DELNIČARJI | IHPG | 69.347 | 6,886 |
| | Skupaj | | 712.410 | 100,00 |

V delniško knjigo je bilo na dan 31.12.2016 vpisanih 470 delničarjev.

Skupščina družbe je na seji 28.6.2016 sprejela sklep o umiku delnic z organiziranega trga vrednostnih papirjev. Družba se je ob tem zavezala, da bo še 5 let po umiku delnic z organiziranega trga vrednostnih papirjev na svoji spletni strani objavljala četrtletne poslovne rezultate. Skladno s sklepom Ljubljanske borze d.d., bodo delnice umaknjene z borznega trga z dnem 2.7.2018.

3.3.PRODAJA

Celotni prodajni prihodki so znašali v letu 2016 20,2 mio evrov, od tega od prodaje izdelkov 19,9 mio evrov in od prodaje storitev vključno z montažo izdelkov 0,3 mio evrov.

3.3.1 Prodaja izdelkov

Letni plan prodaje, zastavljen za leto 2016, je bil realiziran v višini 90,6%, v primerjavi z letom 2015 je dosežena rast prodajnih prihodkov v višini 1,7%.

Prodajni prihodki po posameznih državah in programih ter prodajni prihodki po posameznih mesecih in programih so razvidni iz priloženih tabel 3 in 4. Podatki so predstavljeni tudi grafično.

3.3.2 Prodaja po državah

V spodnjem pregledu so prikazani prodajni prihodki v letu 2016 primerjalno z letom 2015 po posameznih državah.

Tabela št. 3: Prodajni prihodki po državah v mio €

| | 2016 | 2015 | 2016/2015 |
|--------------|-------|-------|-----------|
| Država | mio € | mio € | Indeks |
| Nemčija | 11,98 | 10,94 | 110 |
| Slovenija | 2,76 | 2,83 | 98 |
| Avstrija | 2,19 | 2,13 | 103 |
| Švica | 1,15 | 1,53 | 75 |
| Italija | 0,59 | 0,65 | 91 |
| Luksemburg | 0,41 | 0,29 | 141 |
| Francija | 0,37 | 0,53 | 70 |
| Grčija | 0,19 | 0,15 | 127 |
| Rusija | 0,08 | 0,07 | 114 |
| Finska | 0,06 | 0,13 | 46 |
| Druge države | 0,15 | 0,34 | 44 |

Na naših ključnih trgih; Nemčije, Slovenije in Avstrije smo skupaj ustvarili 84,9% vseh prodajnih prihodkov realiziranih s prodajo izdelkov. V primerjavi s prodajnimi prihodki realiziranimi v letu 2015 predstavljajo skupaj 6,4% rast prodajnih prihodkov, čeprav na trgu Slovenije beležimo padec prodajnih prihodkov v višini 2%. V primerjavi s planiranimi prodajnimi prihodki po letnem načrtu predstavlja realizacija prodajnih prihodkov 94% delež.

Rast prodajnih prihodkov glede na leto 2015 beležimo še na trgu Grčije s 27% rastjo, trgu Luksemburga z 41% rastjo ter trgu Rusije s 14% rastjo prodajnih prihodkov. Prodajni prihodki ustvarjenih na teh trgih predstavljajo v letu 2016 3,5% delež.

V primerjavi s prodajnimi prihodki v letu 2015 beležimo padec prodajnih prihodkov na trgih: Švice, Italije, Francije, Finske in drugih držav in sicer skupaj za minus 27,3%. V celotnih prodajnih prihodkih leta 2016 predstavljajo prodajni prihodki doseženi v teh državah 11,6 % delež vseh prodajnih prihodkov.

3.3.3 Prodaja po programih

Po posameznih programih smo prodali za 5,4 mio evrov lesenih oken, kar predstavlja 27% delež vseh prodajnih prihodkov ustvarjenih po posameznih programih, za 1,4 mio evrov lesenih vrat, kar predstavlja 6,9% delež, za 7,4 mio evrov PVC oken in vrat, kar predstavlja 37,1% delež, za 3,2 mio evrov les/aluminij oken, kar predstavlja 16,2 % delež, za 2,3 mio evrov aluminij oken in vrat, kar predstavlja 11,5 % delež ter za 0,27 mio evrov trgovskega blaga, kar predstavlja 1,3 % delež vseh prodajnih prihodkov ustvarjenih po posameznih programih.

Zastavljeni plan prodajnih prihodkov po posameznih programih za leto 2016 smo realizirali z rastjo 0,2% na programu PVC oken in vhodnih vrat ter trgovskim blagom z rastjo 32,8%. Pri ostalih programih prodajnih prihodkov nismo dosegli. Vrednostno najvišje zaostajanje za zastavljenim planom beležimo na programu lesenih oken v višini 0,9 mio evrov.

V primerjavi z letom 2015 beležimo rast prodajnih prihodkov na programu PVC oken z 11,1% rastjo, na programu aluminij oken in vhodnih vrat z 12,3% rastjo ter trgovskim blagom z 9,5% rastjo. Pri ostalih programih beležimo padec prodajnih prihodkov, vrednostno najvišjega na programu lesenih vrat in sicer za 0,4 mio evrov.

3.3.4 Prodaja po posameznih mesecih

Prodaja po posameznih mesecih je bila od celoletnega povprečja nižja v mesecih: januar, februar, marec, april in december. Ti meseci z izjemo meseca aprila v naši branži predstavljajo nesezono zaradi letnega časa (zima), ki močno vpliva na gibanje povpraševanja po naši vrsti izdelkov. Vrednostno najvišje prodajne prihodke to je 2,2 mio evrov smo ustvarili v mesecu septembru.

Tabela št. 4
 PRODAJA V LETU 2016 PO PROGRAMIH IN DRŽAVAH

v €

| Program | Nemčija | Slovenija | Avstrija | Švica | Italija | Luksemburg |
|---------------------|-------------------|------------------|------------------|------------------|----------------|----------------|
| Lesena okna | 3 110 205 | 879 832 | 491 368 | 253 948 | 103 408 | 53 540 |
| Lesena vhodna vrata | 735 796 | 203 543 | 252 647 | 78 220 | 26 041 | 20 887 |
| PVC okna in vrata | 4 880 968 | 970 220 | 389 088 | 484 674 | 243 439 | 291 438 |
| Les/alu okna | 1 652 853 | 515 209 | 607 365 | 142 081 | 190 498 | 9 078 |
| Alu okna in vrata | 1 476 267 | 126 112 | 426 423 | 163 925 | 13 508 | 34 179 |
| Trgovsko blago | 118 848 | 62 214 | 24 606 | 29 793 | 13 484 | 4 298 |
| SKUPAJ | 11.974.937 | 2.757.130 | 2.191.497 | 1.152.641 | 590.378 | 413.420 |
| <i>Delež</i> | 60,1 | 13,8 | 11,0 | 5,8 | 3,0 | 2,1 |

| Program | Francija | Grčija | Druge drž. | Rusija | Finska | Skupaj |
|---------------------|----------------|----------------|----------------|---------------|---------------|-------------------|
| Lesena okna | 165 743 | 142 823 | 98 977 | 76 287 | 11 804 | 5 387 935 |
| Lesena vhodna vrata | 4 286 | 45 141 | 7 687 | 5 034 | 5 017 | 1 384 299 |
| PVC okna in vrata | 96 111 | 3 265 | 26 856 | 0 | 0 | 7 386 059 |
| Les/alu okna | 60 719 | 0 | 1 321 | 2 772 | 37 670 | 3 219 566 |
| Alu okna in vrata | 30 102 | 0 | 17 413 | 0 | 0 | 2 287 929 |
| Trgovsko blago | 7 575 | 2 749 | 1 287 | 69 | 616 | 265 539 |
| SKUPAJ | 364.536 | 193.978 | 153.541 | 84.162 | 55.107 | 19.931.327 |
| <i>Delež</i> | 1,8 | 1,0 | 0,8 | 0,4 | 0,3 | 100 |

DELEŽI PRODAJE PO DRŽAVAH V LETU 2016



Tabela št.5

PRODAJA V LETU 2016 PO PROGRAMIH IN MESECIH

v €

| Program | Januar | Februar | Marec | April | Mai | Junij | Julij |
|-------------------|----------------|------------------|------------------|------------------|------------------|------------------|------------------|
| Lesena okna | 147.884 | 325.585 | 261.712 | 587.582 | 403.133 | 470.080 | 426.016 |
| Les. vhod vrata | 58.156 | 110.883 | 71.859 | 108.204 | 141.502 | 134.296 | 121.051 |
| PVC okna in vrata | 371.078 | 534.887 | 594.007 | 511.177 | 689.374 | 796.965 | 703.367 |
| Les/alu. okna | 101.575 | 125.413 | 468.134 | 236.047 | 315.716 | 254.814 | 236.875 |
| Alu okna in vrata | 113.247 | 169.862 | 191.772 | 168.271 | 185.209 | 260.563 | 213.919 |
| Trgovsko blago | 13.117 | 42.630 | 20.677 | 16.962 | 21.551 | 27.321 | 16.919 |
| SKUPAJ | 805.057 | 1.309.260 | 1.608.161 | 1.628.243 | 1.756.485 | 1.944.039 | 1.718.147 |
| DELEŽ | 4,0 | 6,6 | 8,1 | 8,2 | 8,8 | 9,8 | 8,6 |

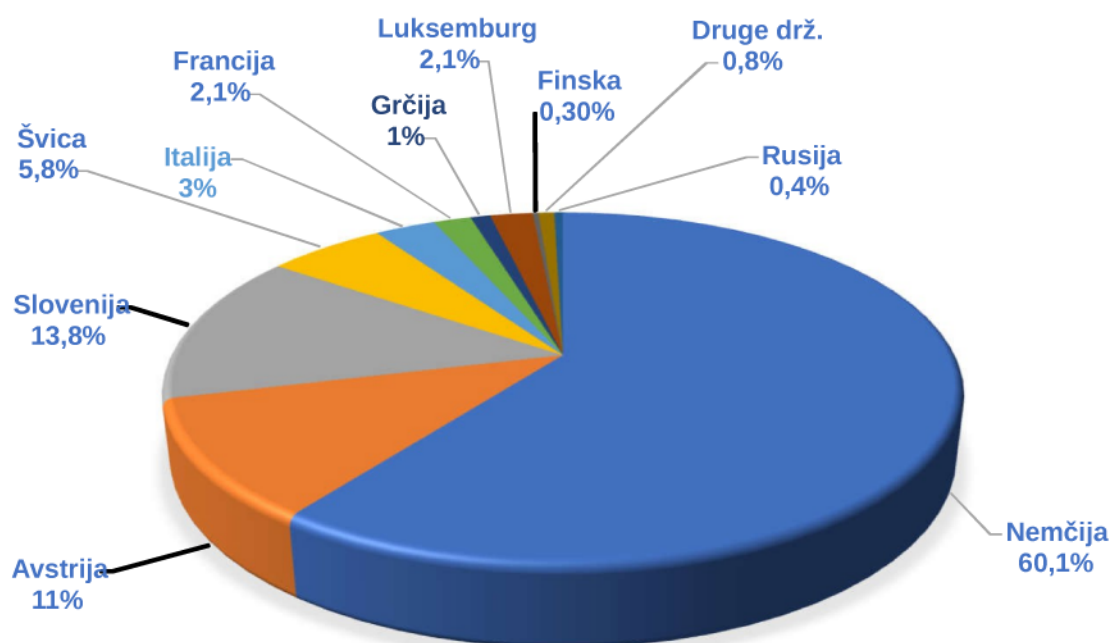
| Program | Avgust | September | Oktober | November | December | Skupaj | Delež |
|-------------------|------------------|------------------|------------------|------------------|------------------|-------------------|--------------|
| Lesena okna | 607.232 | 864.826 | 438.432 | 618.132 | 237.321 | 5.387.935 | 27,0 |
| Les. vhod vrata | 118.804 | 146.253 | 145.484 | 135.873 | 91.934 | 1.384.299 | 6,9 |
| PVC okna in vrata | 617.999 | 752.011 | 694.594 | 742.523 | 378.077 | 7.386.059 | 37,1 |
| Les/alu. okna | 355.442 | 314.622 | 292.685 | 245.280 | 272.963 | 3.219.566 | 16,2 |
| Alu okna in vrata | 151.351 | 137.309 | 214.377 | 288.435 | 193.614 | 2.287.929 | 11,5 |
| Trgovsko blago | 24.157 | 16.542 | 22.953 | 28.054 | 14.656 | 265.539 | 1,3 |
| SKUPAJ | 1.874.985 | 2.231.563 | 1.808.525 | 2.058.297 | 1.188.565 | 19.931.327 | 100,0 |
| DELEŽ | 9,4 | 11,2 | 9,1 | 10,3 | 6,0 | 100,0 | |

Prodaja lesenih oken v letu 2016 po mesecih

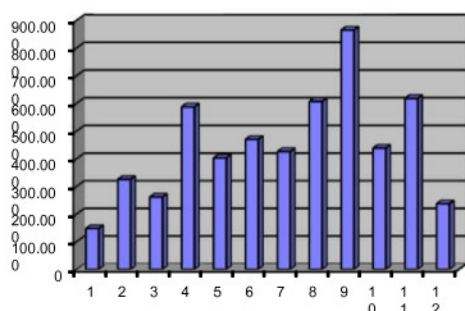

Prodaja lesenih vrat v letu 2016 po mesecih

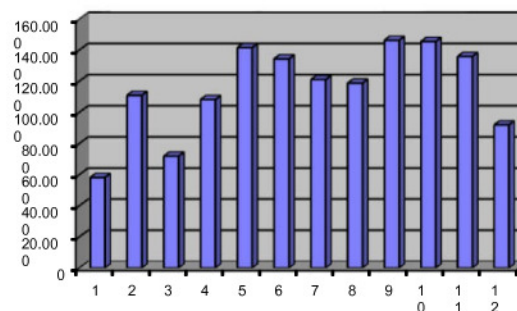

Prodaja PVC izdelkov v letu 2016 po mesecih

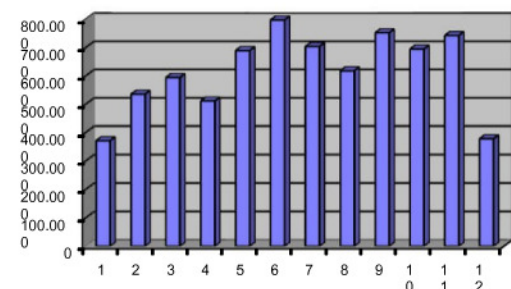

Prodaja les/aluminij oken v letu 2016

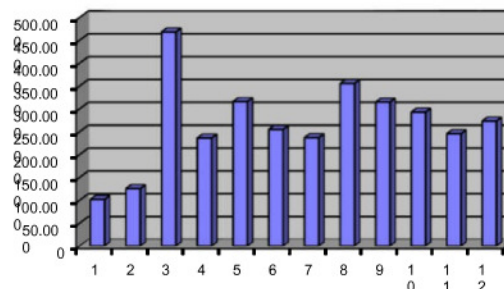

Prodaja aluminij oken in vhodnih vrat v letu 2016 po mesecih

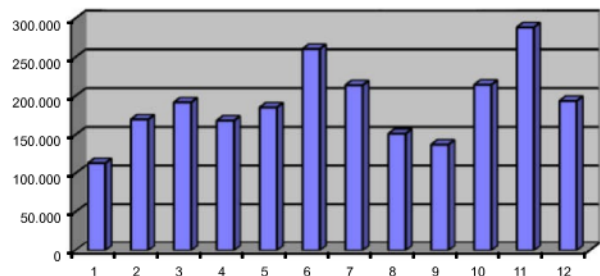

Prodaja trgovskega blaga v letu 2016 po mesecih

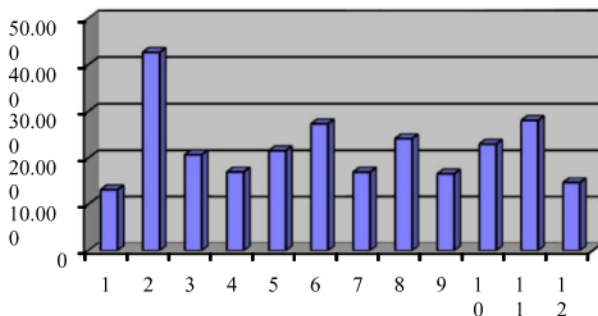

Prodaja v letu 2016 po mesecih -vsi programi

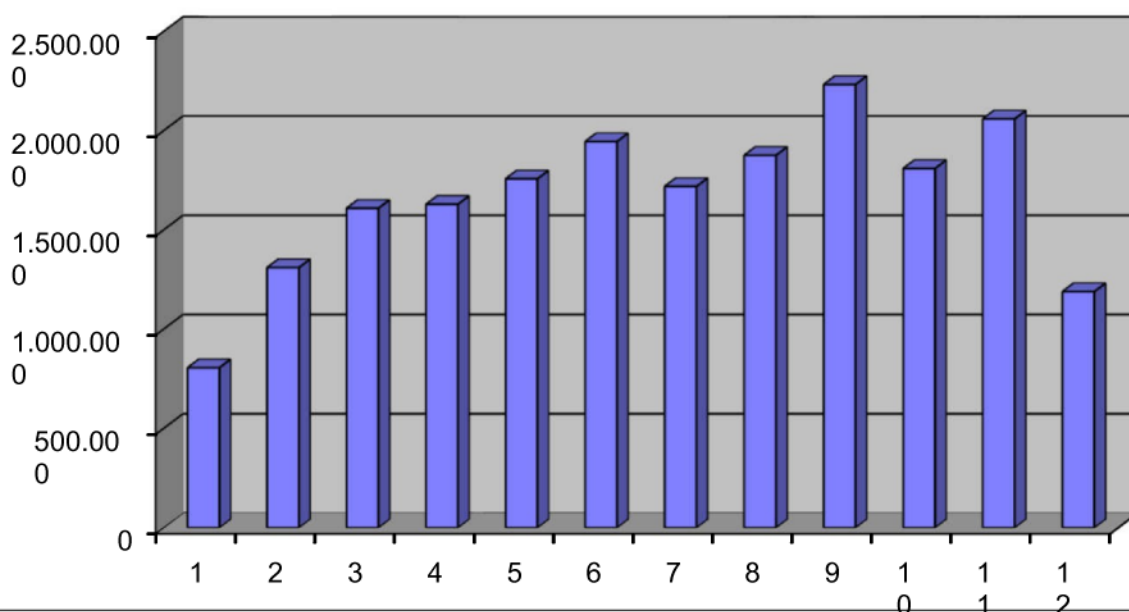

Prodaja v letu 2016 po programih in mesecih

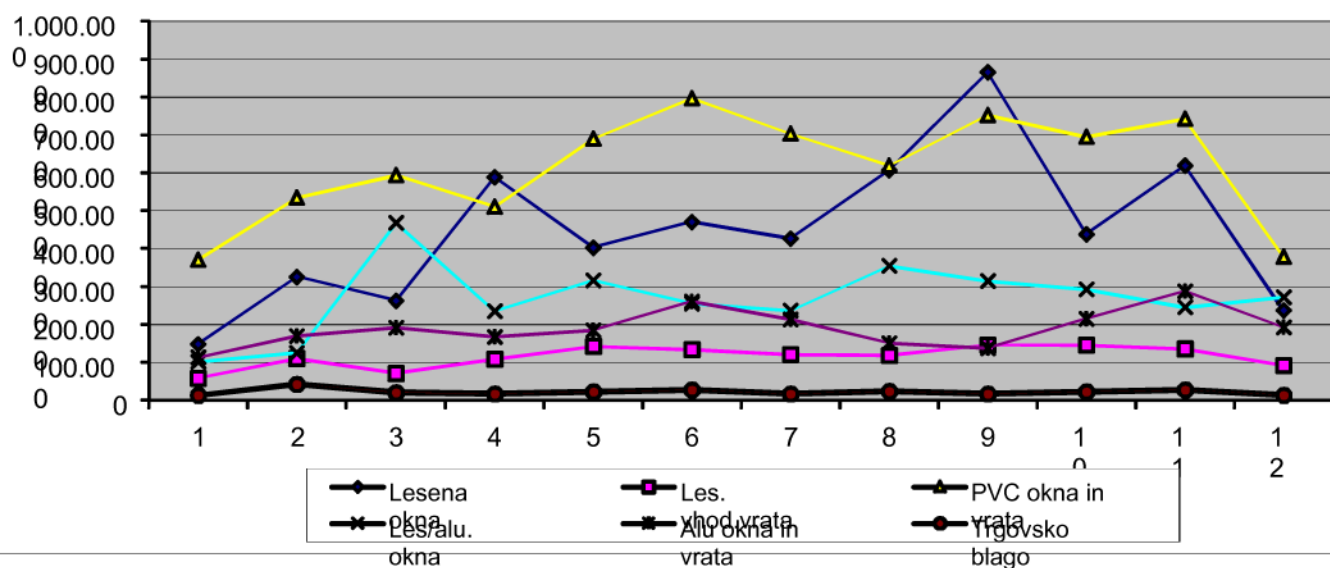

Deleži prodaje po posameznih programih

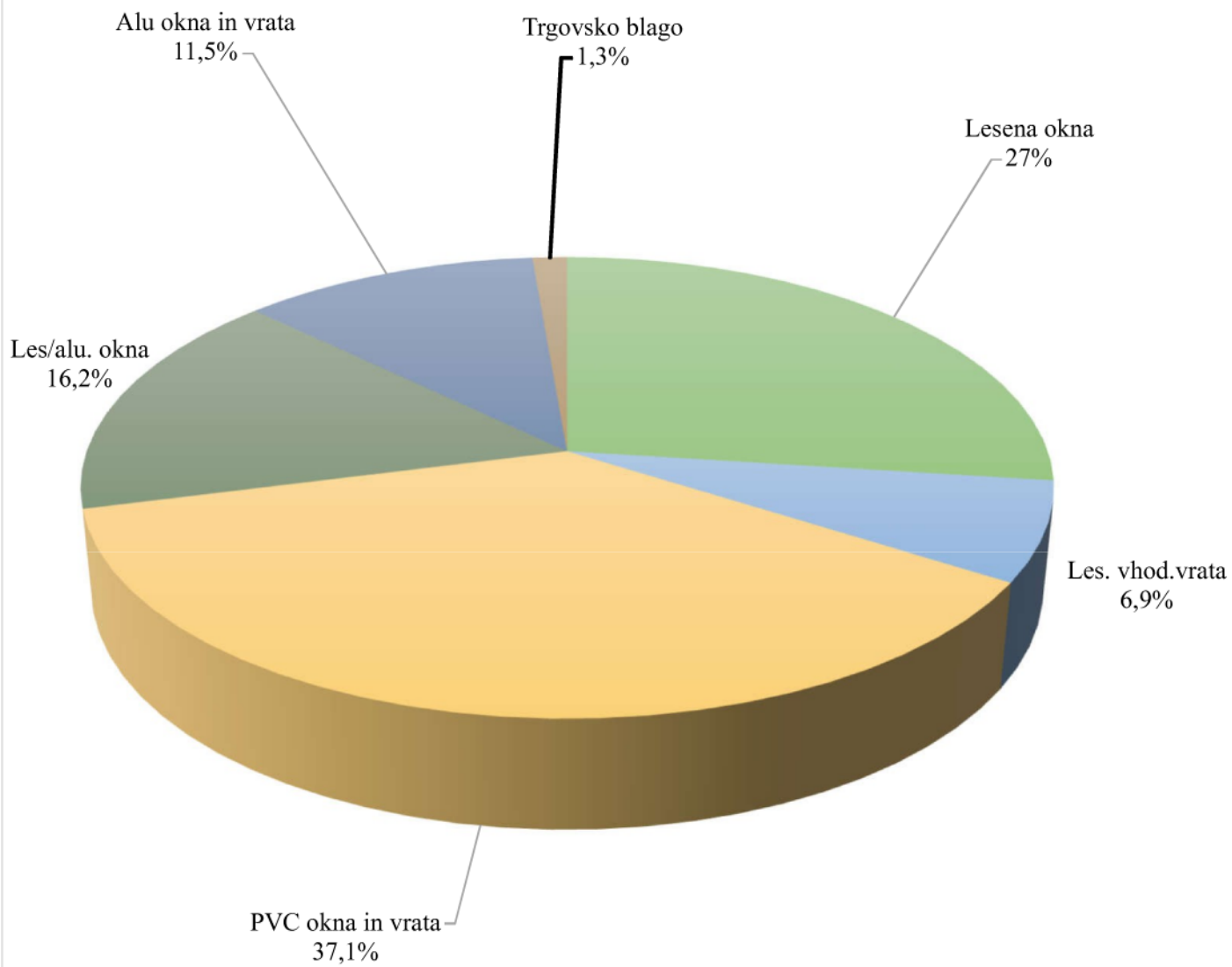

3.4 PROIZVODNI SEKTOR

Za delo v proizvodnji v letu 2016 je bilo z vidika obsega značilno, da skozi leto ni niti obdobja izrazito nizke, še posebej pa ne visoke sezone. S tega vidika je bila tudi organizacija dela nekoliko lažja, čeprav je potrebno poudariti organizacijsko problematiko v določenih obdobjih zaradi izrazitega nesorazmerja v naročilih med posameznimi proizvodnimi programi. Dinamika obsega dela je bila na kratko sledeča:

- v sicer izrazito izvensezonskem prvem kvartalu leta je bil napram letu poprej v temu obdobju realiziran 16% večji obseg naročil in s tem proizvodnje,
- pozitiven trend se je nadaljeval tudi naprej skozi prvo polovico leta, pri čemer je prišlo do izjemno velikega porasta PVC naročil, kar je že zahtevalo definiranje in izvedbo posebnih organizacijskih ukrepov za zagotavljanje potrebnih proizvodnih kapacitet v tem profitnem centru,
- trend povečanega obsega dela se je v sredini leta umiril ter v četrtem kvartalu, primerjalno s prejšnjim letom, tudi upadel. Izvzemši program ALU vrat tako ni bilo pričakovane visoke sezone, ki je sicer značilna za to letno obdobje.

Pri pregledu skupne realizacije lahko zaključimo, da je bil skupen obseg dela v letu 2016 vrednostno vseeno 2% večji v primerjavi z letom 2015.

Ponovno je prišlo do zmanjšanja naročil in posledično tudi zmanjšanega obsega dela v največjem profitnem centru LES, kjer je bila proizvodna realizacija za 4 % manjša. Po drugi strani je bil prisoten pozitiven trend rasti obsega dela poleg PVC in tudi na aluminij programu. Profitni center PVC in profitni center ALU sta vsak posebej zaključila leto z 9% večjo proizvodno realizacijo obsega napram letu 2015.

Proizvodnja je namreč v letu 2016 imela v primerjavi s prejšnjim letom v povprečju tudi 3% manj zaposlenih in sicer zaradi nekaj upokojitev, predvsem pa zaradi številnih sporazumnih odpovedi delovnih razmerij.

Odhodi praviloma mlajših zaposlenih in čedalje starejša kadrovska struktura s prevelikim deležem delovnih invalidov in povečevanjem deleža bolniških odsotnosti tako postaja ključni problem proizvodnega sektorja. Obenem se zaradi naraščajočih regionalnih potreb po tehničnih kadrih tudi v Inlesu stopnjujejo plačni pritiski.

V zvezi z nastalo kadrovsko problematiko postaja prioriteta proizvodnega sektorja iskanje notranjih rezerv, ki je letu 2016 potekalo skozi intenzivne organizacijske aktivnosti, povezane predvsem z iskanjem rešitev za boljšo učinkovitost proizvodnih procesov, kot so:

- spreminjanje meril za potrebno število zaposlenih v posameznih oddelkih glede na statistiko in izvedene projekcije,
- definiranje organizacijskih formul za namen reševanja problematike programsko nesorazmerne strukture naročil,

- rotacije zaposlenih z namenom povečanja širine obvladovanja delovnih mest,
- iskanje tehnoloških poenostavitev.

V sodelovanju s kadrovsko službo je potekalo iskanje ustreznih nadomestnih delavcev, čeprav preveč spontano ter premalo z organiziranimi aktivnostmi, kot so ustrezno oglaševanje potreb ali zagotavljanje ustreznih kadrov s štipendiranjem.

Glede na povečani obseg proizvodne realizacije in obenem zmanjšano število zaposlenih se je produktivnost povečala za dobrih 5%.

Delež stroškov materiala je ostal v primerjavi z letom 2015 praktično nespremenjen. Direktni stroški so se zmanjšali za 2,6 % na lesenih programih. Po drugi strani so se za enak delež poslabšali materialnih stroški v profitnem centru PVC, v profitnem centru ALU pa za 1,9%. Predvsem pri številnih objektih naročil je zaradi nujnosti cenovnega prilagajanja povečani ponudbi cenejših vzhodnoevropskih proizvajalcev na glavnih Inlesovih prodajnih trgih prišlo znatnega znižanja prodajnih cen in posledično tudi povečanja deleža materialov v strukturi stroškov na PVC in aluminij programu. Obenem so se poviševale tudi nabavne cene glavnih materialov, čemur se je sicer poskušalo s krajšim zamikom slediti s povečanjem cen izdelkov. Proizvodni sektor že nekaj let s stroškovnim kontrolingom aktivno sodeluje pri oblikovanju Inlesove cenovne politike. Podobno, kot že nekaj zadnjih let se je dodatno zmanjšal izmet zaradi proizvodnih napak.

Pri kupcih so kratki dobavni roki, poleg nesporne visoke kvalitete izdelkov ena glavnih Inlesovih konkurenčnih prednosti.

Kljub temu dejstvu pa se pri tem prilagajanju številnim zahtevam po urgentnih izdelavah čedalje bolj srečujemo iz logističnega vidika vprašljivo ekonomičnostjo poslovanja. Izstopajoč in tudi že permanenten problem zadnjih let v logističnem poslovanju je pomanjkljiva razpisna dokumentacija, kot posledica nedokončanega softverskega projekta Buy Design.

Kljub naštetim logističnim težavam so se predvsem v zaključku leta v večini proizvodnih skladišč materiala in polizdelkov uspešno izvedle dejavnosti za dodatno zmanjševanje nedovršene proizvodnje in zniževanje zalog.

Še bolj kot pretekla leta, je bila s strani proizvodnje prisotna pomoč prodaji, predvsem kot podpora tehničnemu sektorju pri vsakodnevnem definiranju tehničnih rešitev za pridobitev naročil s posebnimi izvedbami.

Razvojna naravnost proizvodnega sektorja se izkazuje skozi sledenje modernim trendom izdelave stavbnega pohištva ter stalnimi aktivnostmi na izboljšavi obstoječih in razvoju tržno zanimivih produktov.

V letu 2016 so se v vseh treh profitnih centrih proizvodnega sektorju uspešno izvedli projekti za namen vpeljave pomembnih programskih novosti.

V PC LES je več kot pol leta potekal zelo zahteven projekt spremembe sistema in dobavitelja površinske obdelave na lesu. Od ostalih večjih razvojnih projektov v tem profitnem centru je potrebno omeniti še zamenjavo dobavitelja drsnega okovja, dobavitelja rohlingov ter modifikacijo aktualnega programa Rustico lesenih vhodnih vrat.

Na PVC oknih je vseskozi od začetka leta postopoma potekal projekt zamenjave dosedanjega

programa PVC oken SI 82 z novim programom Living ter prenova programa PVC vhodnih vrat. Še obsežnejša programska dopolnitev s potrebno tehnološko prilagoditvijo se je izvedla na ALU vratih in sicer tako skozi uvedbo novih modelov, še bolj pa z uvedbo programa obojestransko poravnanih Altotherm vrat.

Za zaokrožitev dinamičnega leta po vprašanju uvedb programskih novosti in razvoja novih produktov je bilo tako z idejnega, kakor tudi izvedbenega vidika z uvedbo lastnega lepljenja namenskih lesenih profilov uvedena produktna linija tudi obojestransko poravnanih alu-les oken. Pri tem je potrebno še posebej poudariti, da so bile vse navedene novosti izpeljane brez večjih finančnih investicij.

Podobno kot že nekaj zadnjih let, so vsi investicijski projekti in s tem povezane aktivnosti spreminjanja tehnologije bazirale na finančnih omejitvah.

Kljub temu je tudi na tehnološkem področju potrebno izpostaviti dokončano preureditev tehnologije za izdelavo lesenih vhodnih vrat.

Drugi pomembnejši investicijski projekt je bil v letu 2016 izpeljan na tehnološki infrastrukturi s ciljem zmanjšanja stroškov električne energije in sicer z izvedenim reduciranjem ventilacijskih Proizvodni sektor poleg proizvodne dejavnosti pokriva tudi področje poprodajnega servisa oziroma obdelavo in reševanje reklamacijskih najav.

Čeprav je število reklamacijskih najav napram letu poprej manjše le za 1%, to vseeno pomeni nadaljevanje večletnega pozitivnega trenda zmanjševanja reklamacijskih najav.

V skladu z nujnostjo splošnega zniževanja stroškov v podjetju so se tudi stroški reševanja reklamacij zmanjšali za skoraj 10%. Skupni stroški Inlesa iz naslova nadomestnih pošilk in dobropisov zaradi reklamacij so tako napram letu 2015 v deležu zmanjšani iz 0,93% na 0,83% glede na skupen prodajni promet.

Podatek, s katerim proizvodnja nikakor ne more biti zadovoljna je, da se je delež stroškov reklamacij zaradi proizvodnih napak povečal iz 0,27 % na 0,39 %.

Storitve Inlesovega reklamacijskega servisa se je skozi različne aktivnosti poskušalo izboljševati in nadgrajevati, tako da predstavljajo kljub izpostavljeni in težavni naravi dela konkurenčno prednost pred cenejšo vzhodnoevropsko konkurenco. To se najbolj evidentno odraža skozi naraščanje zahtev oz. naročil kupcev po plačljivih poprodajnih storitvah Inlesovih serviserjev.

Kljub temu pa se na poprodajnem področju povečuje tudi obseg zahtevnih situacij, predvsem zaradi nekaterih novonastalih dejavnikov, kot je močno povečan obseg direktne prodaje končnim kupcem skozi hčerinsko podjetje Lesco in s tem potrebno zagotavljanje dodatne servisne podpore ter tudi povečane poprodajne zahteve nekaterih novih pa tudi že obstoječih kupcev.

Na osnovi prezentiranih in tudi ostalih podatkov je razvidno, da je proizvodni sektor v letu 2016 sledil in se prilagajal zahtevam poslovanja ter v večini kazalnikov poskušal realizirati zastavljene cilje in v svojem delu pripomogel k pridobivanju dodatnih naročil in pozitivnemu poslovnemu rezultatu podjetja.

3.5 TEHNIČNI SEKTOR

V tehnični sektor spadajo naslednje službe :

- služba za tehnične raziskave in razvoj (STRIR), ki vključuje tudi oddelek kontrole kakovosti,
- operativno planska služba (OPS),
- služba za informacijsko tehnologijo (IT) in
- služba operativne nabave (OPN).

3.5.1 Služba za tehnične raziskave in razvoj

V letu 2016 je bilo delo STRIR skoncentrirano predvsem v dopolnitve konstrukcijske in tehnične dokumentacije za novo uvedene sisteme ter v korekcije tehnične dokumentacije za obstoječe programske sklope.

V sklopu programskih novosti na področju okenskih izdelkov sta bila uvedena nova programa PVC oken Living in les/aluminij oken INO HA ML. S prvim je bil posodobljen prejšnji program SI 82, kar se odraža z boljšimi tehničnimi karakteristikami okna, drugi pa je usmerjen v estetsko modernejšo izvedbo zunaj in znotraj poravnanih linij.

Na področju vhodnih vrat je bil posodobljen program aluminijastih vrat, in sicer tako v smislu izbora novih, atraktivnejših modelov, kakor tudi v smislu konstrukcijske izvedbe le-teh. Pri lesenih vhodnih vratih smo opustili masivno različico programa vhodnih vrat in jo nadomestili z ustrežnejšo konstrukcijsko izvedbo z vezanimi ploščami v rustikalnem videzu.

Prav tako so potekale priprave tehnične dokumentacije in ostalih parametrov za novosti, ki bodo dokončno uvedene v letu 2017 (npr. izvedba les/alu oken INO HA MM - poravnana in brez zasteklitvene letvice, razširitev programa alu vrat Altotherm s stranskimi svetlobami in nadsvetlobami itd.)

Zaradi obširnosti prodajnega programa in široke ponudbe izdelkov je stalna naloga te službe, da se prilagaja novostim, bodisi po vprašanju nabavnih/vgrajenih materialov, bodisi izvedbeno, z upoštevanjem tehničnih regulativ, najnovejših standardov in predpisov. S hkratnim upoštevanjem proizvodne in cenovne racionalizacije je bilo v letu 2016 v tem segmentu delo usmerjeno predvsem v zamenjavo okovja dvižno drsnih sten, menjavo skritega okovja pri večkrilnih okenskih izvedbah, dopolnitev in korekcijo ponudbe ročajev in prijemal za vse programe vhodnih vrat in razširitev ponudbe s t.i. francoskimi balkoni.

Bistveno področje dela narekujejo tudi zahteve po toplotni in splošni energetski učinkovitosti stavbnega pohištva ter čedalje večje povpraševanje po povišani stopnji varnosti okenskih in vratnih elementov, čemur se Inles d.d. uspešno prilagaja in stalno dopolnjuje paleto izdelkov, ki zadostijo tovrstnim zahtevam kupcev.

Poleg programskih novosti STRIR stalno spremlja razvojne novosti in gibanja cen pri posameznih vgradnih materialih in v odvisnosti od predhodnih testiranj in kalkulacij jih bodisi dopolnjuje ali zamenja.

Služba za tehnične raziskave in razvoj je zadolžena tudi za ažuriranje vseh prodajnih katalogov in cenikov, ki se periodično spreminjajo glede na tehnične spremembe in dopolnitve ali glede na dogovorjene spremembe cen. Te podatke STRIR obenem pripravi tudi za vnose v računalniške programe. V letu 2016 so bili posodobljeni in ažurirani praktično vsi prodajni katalogi.

V oddelku kontrole kakovosti zaposleni stalno izvajajo končno kontrolo produktov in periodična testiranja na testirni napravi, prav tako medfazno kontrolo v primerih ugotovljenih nepravilnosti in sodelujejo pri obravnavi reklamacijskih najav.

Naloga v sklopu STRIR je prav tako izdelava kalkulacij in analiz in raziskava nabavnega trga ter ažuriranje in vnos identov v program skladiščnega poslovanja.

STRIR je tudi aktivno sodelovala pri nekaterih projektih, katerih nosilci so bile druge službe.

3.5.2 Operativno planska služba

OPS je v letu 2016 obdelala 3184 ponudb v skupni vrednosti preko 27,6 Mio EUR in izdelala in pripravila za proizvodnjo 5965 naročil v skupni vrednosti ca. 21,2 Mio EUR.

Obdelava AB-jev in ponudb je bila skozi celo leto relativno tekoča.

Zaradi težav z delovanjem nezaključenih in nepopolnih programov za obdelavo ponudb in naročil, se je del izdelave ponudb vršil tudi v prodajnem sektorju.

Poleg priprave proizvodne dokumentacije in obdelave ponudb in naročil v OPS poteka tudi tehnično svetovanje kupcem, delajo se izrisi tehničnih posebnosti in specialnih oblik ter izračuni toplotnih prehodnosti elementov po željah kupcev, česar je zaradi zahtevnosti gradnje in predpisov vsako leto več.

Prav tako se v okviru te službe izvajajo statični izračuni za nadstandardne elemente za vse programe.

Stalne naloge OPS so tudi poročanje statističnih podatkov o obdelanih ponudbah in naročilih upravi, izvajanje selekcije kupcev ter odprava napak na osnovi tedenskih poročil iz proizvodnje.

Program planiranja proizvodnje je v uporabi in stalen pripomoček za določevanje terminov in polnjenje proizvodnih kapacitet.

V letu 2016 je OPS v okviru dopolnjevanja prodajnega softwara IsarCalc sproti javljala podatke, korekture in dopolnitve ponudniku.

Pri projektu programske nadgradnje Buy Design II je OPS sodelovala tako, da je ob uvedbi vedno več programskih sklopov program najprej testirala, nato pa prešla na redno uporabo, pri čemer so se pomanjkljivosti in napake sproti javljale v oddelek IT.

3.5.3 Služba za informacijsko tehnologijo

IT je v letu 2016 še naprej zaznamovalo negotovo stanje glede razvoja projekta Buy Design II (komercialni in proizvodni software), kar je povzročilo le delni razvoj ostalih projektov in aktivnosti.

Projekt Buy Design II je prva in osnovna prioriteta oddelka IT. Projekt se je razvijal v dveh smereh, in sicer razvoj konfiguratorja v domeni Inlesa in priprava vmesnikov, kar je izvajal pogodbeni partner.

V okviru priprave konfiguratorja so bili vnešeni vsi PVC, les in les/alu okenski sistemi ter sistem lesenih vrat. Testiranje so izvajali uporabniki in na podlagi njihovih prijav se je sistem dopolnjeval in modificiral ter s tem zagotovil relativno stabilno delovanje.

Razvoj vmesnikov, ki bi jih moral zagotoviti pogodbeni partner pa ni sledil nobenemu od postavljenih planov, kar je močno oviralo tudi ostalo delo. Določeni deli projekta še zdaj niso dokončani in jih še ni mogoče uporabljati.

Dosedanja uporaba in testiranja kažejo bistven napredek v primerjavi s predhodnimi programi vendar je za celotno sliko nujno, da pogodbeni partner zaključi odprte podprojekte in da se jih čim prej vključi v sistem.

Od ostalih del na programski opremi je bil delno dopolnjen intranetni portal (direkten dostop do naročil in naročilnic), izvedene so bile planirane modifikacije SKLPOS in PROIZPOS, predvsem zaradi BD2, izpeljana je bila nadgradnja sistema KADRIS na novejšo verzijo, ki omogoča nove funkcionalnosti in pripravo zakonsko določenih dokumentov.

Na ostalih manjših aplikacijah (menza, plače, osnovna sredstva) so se izvajala le sprotne vzdrževalna dela.

V sklopu strojne in sistemske programske opreme je bila izpeljan prehod na nov strežnik in nekaj zamenjav diskov zaradi odpovedi. Pri uporabnikih je bilo zamenjanih 22 PC-jev in dva tiskalnika. Pogodbe o vzdrževanju so bile v okviru planiranih.

3.5.4 Služba operativne nabave

Služba t.i. operativne nabave skrbi za nabavo elementov, ki niso na zalogi in se jih naroča za konkretno naročilo. V letu 2016 je tako skrbela za dobavo materialov od 26-ih tujih in 23-ih domačih dobaviteljev.

Skupni promet navedenih dobaviteljev znašal preko 7,0 MIO Eur.

Prav tako se OPN aktivno angažira pri zniževanju nabavnih cen, kar je relativno uspešno dosegla, bodisi z dodatnimi, zimskimi ali objektnimi popusti, bodisi z dogovorjenimi pogodbenimi cenami.

V letu 2016 so se na podlagi pogodbenih cen nadaljevala dela v sklopu projekta avtomatizirane kontrole nabavnih cen v programu skladiščnega poslovanja, najprej pri izbranih dobaviteljih, kasneje pa širše, vendar projekt še ni zaključen.

Poleg zagotavljanja pravočasne oskrbe PC-jev z materiali OPN stalno ureja tudi vsakokratne letne pogodbe z dobavitelji in skrbi za poročila intrastat.

V tehničnem sektorju (vse navedene službe) je bilo na dan 31.12.2016 zaposlenih 38 delavcev, kar je v primerjavi z letom prej za 3 manj.

3.6 OSKRBA

Oskrba je iz logističnih in tehničnih razlogov razdeljena na dva dela in sicer kot že omenjeno obstaja v okviru tehničnega sektorja t.i. služba operativne nabave, ki skrbi za nabavo materialov za znano naročilo in na službo nabave na zalogo, ki skrbi za nabavo materialov, ki jih kupujemo predvsem za neznano naročilo. Na to področje spada predvsem oskrba z okovjem, lesom, barvami, tesnili, silikoni in še cela vrsta drugih materialov, potrošnega blaga in polizdelkov. Ugotoviti je tudi moč, da je bila glede na zelo zahtevno logistiko, naročniško proizvodnjo in kratke dobavne roke naših gotovih izdelkov, nabava v letu 2016 uspešna. Materiali so se zagotavljali v ustreznih rokih, praviloma v krajših kot so pogodbeno opredeljeni, tako da vsled tega ni prihajalo do zastojev v proizvodnji in dobavi izdelkov kupcem.

3.7 KADROVSKO-PRAVNO PODROČJE

3.7.1 Kadri

Na dan 31.12.2016 je bilo v INLES d.d. zaposlenih **263** delavk in delavcev, kar je **4** manj, kot v enakem obdobju lani. Družbo je zapustilo **18** oseb, zaposlilo pa se jih je **14**. Povprečno število zaposlenih v 2016 je bilo 266. Družba tako še naprej zmanjšuje število zaposlenih, primarno z mehкими metodami kot je npr. predčasno upokojevanje in počasi, pa vendarle pomlajuje kadrovske zasedbe. Delo še naprej poteka nemoteno, kar se zagotavlja z boljšo organizacijo dela in prerazporejanjem delovnih nalog.

Bolniška odsotnost je v preteklem letu dosegla **7,4 %**, od tega **3,7 %** v breme družbe in enako **3,7 %** v breme zdravstvenega zavarovanja. V primerjavi z preteklim letom se je odsotnost z dela povečala za **0,1%**. V kolikor upoštevamo tudi podatke za IP Inles d.o.o., je znašala skupna bolniška odsotnost **7,75 %** in je bila tako za **0,32%** nižja kot v preteklem letu. Kljub zmanjšanju bolniške odsotnosti ter ob dejstvu, da približno **4,9 %** odsotnosti odpade na bolniški stalež daljši od **8** mesecev, pa rezultati na tem področju niso v skladu s pričakovanji.

V letu 2016 je bil uspešno implementiran nov računalniški program Kadris 4, kot nadgradnja obstoječega sistema. Družba si je s tem na področju vodenja kadrovske evidenc, evidentiranja delovnega časa, potnih nalogov in prehrane zagotovila dolgoročno vzdrževanje ter posodabljanje sistema in s tem nemoteno delovanje.

V zadnjem kvartalu leta 2016 je štartal projekt KocLes2, kateremu se je priključil tudi Inles, kljub temu, da se vsebina in cilji projekta ne ujemajo s usmeritvami in cilji družbe. Oceno projekta zaradi zelo poznega začetka ni moč podati.

V preteklem letu je podjetje sofinanciralo študij zaposlenih ob delu, izvajalo se je praktično usposabljanje dijakov ob delu in počitniško delo dijakov in študentov.

Strokovne službe so izvajale aktivnosti v skladu z primarnimi nalogami in cilji, pomeni predvsem vodenje kadrovskih postopkov, reševanje vlog in vodenje zakonskih in drugih evidenc kot npr.:

- izvedba internih in externih razpisov za prosta delovna mesta,
- priprava pogodb o zaposlitvi in drugih pogodb s kadrovskega področja,
- sodelovanje v invalidskih postopkih s pripravo dokumentacije
- sodelovanje v razpisih za vzpodbujanje zaposlovanja, izobraževanja in ohranjanja zaposlitve,

3.7.2 Pravno področje

Leto 2016 je bila z vidika pravne problematike mirno. Novo začelih sodnih sporov praktični ni bilo, ob hkratnem zaključevanju odprtih zadev, kar je kaže na korektno poslovanje in vodenje postopkov skladno z zakonodajo. Poleg aktivnosti na področju skladnosti poslovanja, so bile preostale aktivnosti usmerjene na področju internih aktov, opravila vezana na izvedbo sej upravnega odbora in skupščine, ter sodelovanje in strokovna pomoč pri delu drugih organizacijskih enot družbe.

3.7.3 Plače

Izvajale so se standardne aktivnosti na področju obračuna plač, materialnih nadomestil in povračil, ter poročanja zunanjim institucijam. Povprečna bruto plača v družbi INLES d.d. za 2016, se je v primerjavi z letom 2015 zvišala za 1,96 %..

3.7.4 Varstvo pri delu

Delo strokovne službe je bilo usmerjeno v preventivno delovanje na področju varnosti in zdravja pri delu, izpolnjevanje zakonskih in internih zahtev ter nalog s predmetnega področja, sodelovanje z zunanjimi inštitucijami in pravočasno, ter strokovno ukrepanje v primeru izrednih dogodkov. V preteklem letu je služba obravnavala skupaj 5 primerov lažjih poškodb pri delu, kar je enako število kot v letu 2015.

Glavna področja dejavnosti te službe:

- usposabljanje zaposlenih,
- pregled in preizkus sredstev za delo,
- obravnava nezgod pri delu,
- izvajanje obdobjih in drugih zdravniških pregledov,
- sodelovanje z inšpekcijskimi službami,
- kontrola izvajanja ukrepov za varno delo,
- izdelava potrebnih poročil,
- vodenje potrebnih evidenc.

3.7.5 Politika raznolikosti

Družba politike raznolikosti ne izvaja.

Tabela št. 6: Stanje zaposlenih na dan 31.12.2016

| Stroškovno mesto | NDC | DČ | Skupaj v DR | Povprečna starost | M v DR | Ž v DR |
|------------------------------------|------------|----------|-------------|-------------------|------------|-----------|
| 1 | 2 | 3 | 4 | 5,00 | 6 | 7 |
| PROIZVODNJA | 188 | 2 | 190 | 47,46 | 141 | 49 |
| PC LES | 106 | 2 | 108 | 44,96 | 72 | 36 |
| PC PVC | 45 | 0 | 45 | 46,77 | 40 | 5 |
| PC ALU | 21 | 0 | 21 | 47,79 | 15 | 6 |
| Reklamacije | 9 | 0 | 9 | 47,26 | 7 | 2 |
| Tovarniški inženiring | 7 | 0 | 7 | 50,53 | 7 | 0 |
| TEHIČNO PODROČJE | 27 | 0 | 27 | 45,00 | 15 | 12 |
| Raziskave in razvoj | 3 | 0 | 3 | 45,96 | 3 | 0 |
| Kontrola kakovosti | 2 | 0 | 2 | 55,51 | 2 | 0 |
| Operativno planska služba | 17 | 0 | 17 | 42,78 | 7 | 10 |
| Operativna nabava – OPN | 3 | 0 | 3 | 52,12 | 2 | 1 |
| Oddelek za software | 2 | 0 | 2 | 29,66 | 1 | 1 |
| SKUPAJ PTS | 215 | 2 | 217 | 44,45 | 156 | 61 |
| TRŽENJE | 27 | 0 | 27 | 49,70 | 15 | 12 |
| Operativna prodaja in komerc.odd. | 8 | 0 | 8 | 52,61 | 1 | 7 |
| Logistika, odpreme in fakturiranje | 6 | 0 | 6 | 53,47 | 5 | 1 |
| Prodajni trgi | 2 | 0 | 2 | 57,75 | 2 | 0 |
| Veleprodaja, maloprodaja, meritve | 11 | 0 | 11 | 46,41 | 7 | 4 |
| STROKOVNE SLUŽBE | 18 | 1 | 19 | 51,00 | 8 | 11 |
| Vodstvo | 5 | 0 | 5 | 53,14 | 3 | 2 |
| Računovodstvo | 7 | 0 | 7 | 52,54 | 1 | 6 |
| Menza | 0 | 1 | 1 | 20,54 | 0 | 1 |
| Nabava – NNZ | 6 | 0 | 6 | 53,49 | 4 | 2 |
| SKUPAJ REŽIJA | 72 | 1 | 73 | 47,79 | 38 | 35 |
| SKUPAJ INLES | 260 | 3 | 263 | 47,45 | 179 | 84 |

Tabela št.7: Izobrazbena struktura zaposlenih v Inles d.d. na dan 31.12.2016

| magister | visoka | višja | srednja | kv | nkv | skupaj |
|----------|--------|-------|---------|-------|-------|--------|
| 1 | 11 | 15 | 62 | 109 | 65 | 263 |
| 0,4% | 4,2% | 5,7% | 23,6% | 41,4% | 24,7% | 100,0% |



Organizacijska struktura

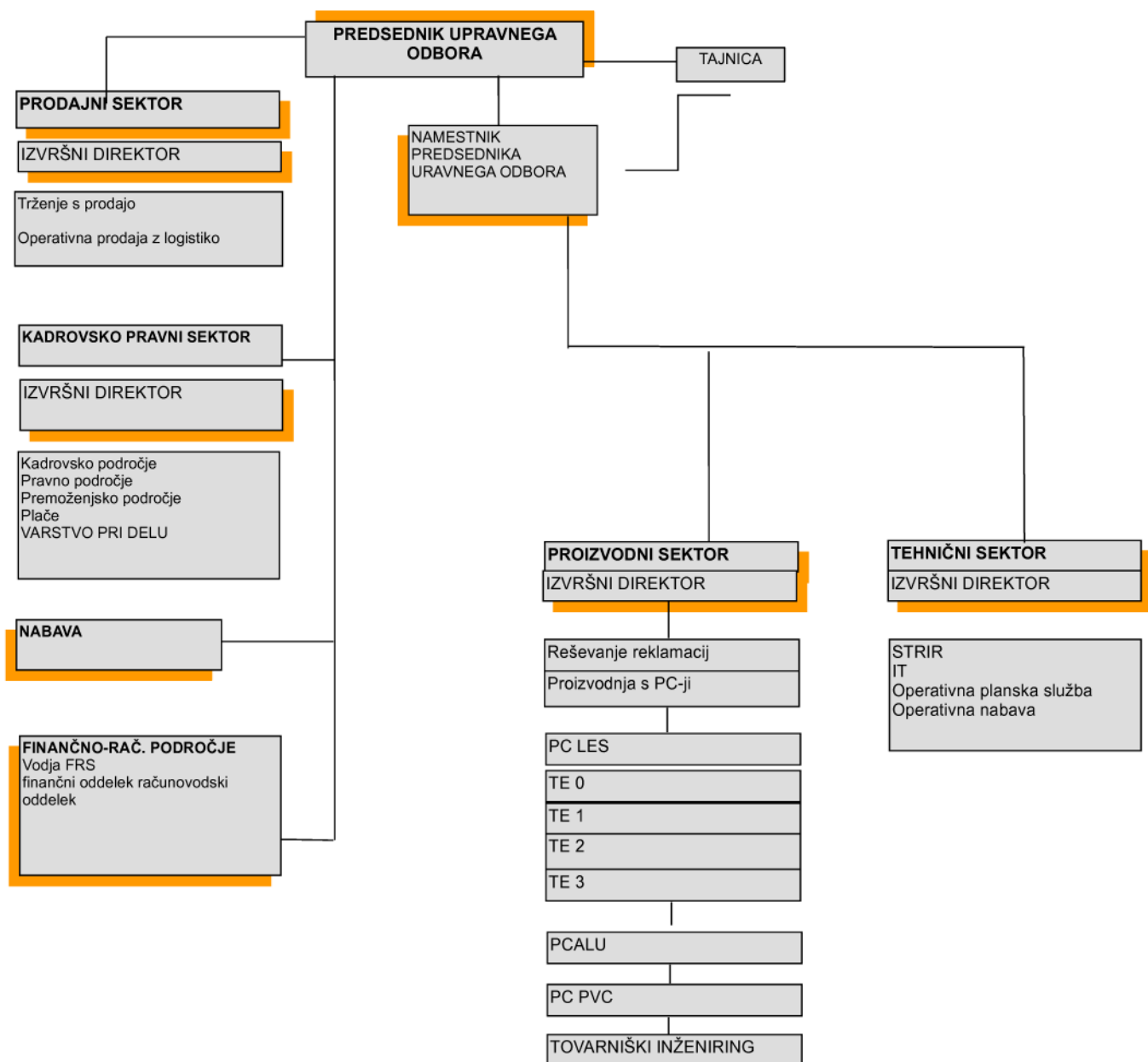

3.8 RAVNANJE Z OKOLJEM

V podjetju imamo urejeno ravnanje z odpadki in odpadnimi surovinami. Za njihov odvoz imamo sklenjene pogodbe z različnimi podjetji, ki se ukvarjajo s to dejavnostjo. To so: Interseroh d.o.o.,

Komunala Ribnica d.o.o., Dinos d.d., Ekorel d.o.o..

Leseni odpadki, ki nastanejo pri proizvodnji izdelkov iz lesa, služijo za kurjavo v lastni kotlovnici.

3.9 UPRAVLJANJE S TVEGANJI

Poslovna tveganja so v največji meri povezana z ustreznim zagotavljanjem dovolj visokega nivoja prodajnih prihodkov tako po vprašanju višine, dinamike, strukture in ustrezne profitabilnosti. K poslovnim tveganjem spada tudi ustrezen nivo oblikovanja stroškov, ohranjanje stvarnega in finančnega premoženja družb in zaščita blagovnih znamk.

Posamezne vrste tveganja na področju poslovanja lahko razdelimo na:

1. tržna tveganja
2. proizvodna tveganja
3. investicijska tveganja
4. kadrovska tveganja
5. tveganja izgube premoženja
6. tveganja po vprašanju reklamacij

Ad 1)

Na področju tržnih tveganj je ključno, da ima Inles izjemno razpršenost kupcev, saj največji kupec predstavlja v velikosti obsega prihodkov 17% vseh prihodkov, naslednji pa pade že na manj kot 4% vseh prodajnih prihodkov. Dodatna varovalka je povečevanje razpršenosti tržne segmentacije po državah izvoza, saj je ključni trg Nemčija padel iz nekdanjega deleža 75 % na 60 % delež vseh prodajnih prihodkov v 2016. Ta trend dodatnega razprševanja trgov se bo še nadaljeval, čeprav delež nemškega trga spet narašča (v letu 2015 je znašal 56%, v letu 2014 pa 53%). Pomemben vpliv na zmanjševanja tržnih tveganj ima tudi izjemno široka prodajno proizvodna paleta izdelkov, kar nam omogoča ustrezno in hitro reagiranje na spreminjanje tržnih trendov.

Na tržnem področju je največje tveganje vse izrazitejša prisotnost cenениh konkurentov iz držav nekdanje Vzhodne Evrope, predvsem Poljske, ne pa iz Azije, kot je to prisotno v nekaterih drugih panogah.

Glede na izjemno zahtevnost naših izdelkov, značaj proizvodnje le za znanega kupca, znanje, tržno razpršenost kupcev in tudi držav ter glede na širino prodajnega programa ocenjujemo, da je izpostavljenost glede prodajnih tveganj zmerna, se pa na določenih segmentih povečuje.

Ad 2)

Na področju proizvodnih tveganj ni večjih nevarnosti, saj je Inles v zadnjem obdobju izrazilo izboljšal kvaliteto izdelkov, kateri so po tehničnih, materialnih in drugih karakteristikah usklajeni z aktualnimi evropskimi standardi oz. to usklajanje poteka tekoče glede na dinamiko sprememb in uvajanje novih zahtev. Pravzaprav je področje proizvodnje in prodaje fasadnih elementov (okna, vhodna vrata) v vse večji meri izpostavljeno novim zahtevam glede toplotne izolativnosti, varnosti,

ekološke ustreznosti in tudi drugim zahtevam, kar ustreza večjim proizvajalcem, kamor Inles sodi. Tem zahtevam bo v prihodnje še lažje slediti, saj družba razpolaga z najsodobnejšo tehnologijo za proizvodnjo lesenih oken in vrat, prenovljene pa so tudi proizvodne zmogljivosti za proizvodnjo izdelkov iz plastike.

Ad 3)

Investicijska tveganja v veliki meri ne obstajajo, saj se investira v preizkušeno opremo in po dolgotrajnih preizkusih ter varovalkah v pogodbah s ponudniki investicijske opreme.

Ad 4)

Izguba ključnih kadrov je vsekakor veliko poslovno tveganje, ki ga poskušamo minimizirati s pripravljanjem zaposlenih za hiter prevzem dela v primeru fluktuacije, ustreznim nagrajevanjem in stimuliranjem ključnih zaposlenih in drugimi ukrepi. Vsekakor pa bo potrebno v najkrajšem možnem času pričeti z zaposlovanjem visoko izobraženega kadra, ki bi srednjeročno prevzemal najvišje vodilne funkcije v sistemu. Določeno tveganje na kadrovske področju predstavlja starostna struktura zaposlenih, bolniške odsotnosti lahko povzročajo motnje v posameznih segmentih poslovnega procesa, število zaposlenih se iz leta v leto zmanjšuje, nadomeščanje z mladimi kadri pa je minimalno.

Ad 5)

Ob ustreznem nivoju prihodkov in poslovnih rezultatov je Inles glede na zadolženost vsekakor sposoben odplačevati obveznosti in je **tveganje izgube premoženja** kljub hipotekam na premoženje relativno majhno. Celoten sistem je tudi ustrezno zavarovan.

Ad 6)

Tveganje po vprašanju reklamacij obstaja že zaradi narave proizvodnje, saj se vsako naročilo obravnava individualno, obdelava naročil je tehnično zahtevna, proizvodnja je naročniška in potrebno je veliko pozornosti, da ne prihaja do napak pri tehnični razdelavi in izmerah na objektih. Glede na vrednost izdelkov imajo napake lahko pomembne finančne posledice.

Finančna tveganja so tveganja, ki izvirajo iz finančnih poslov. Družba je izpostavljena naslednjim vrstam finančnih tveganj:

1. valutno tveganje
2. obrestno tveganje
3. kreditno tveganje
4. likvidnostno tveganje

Ad 1)

Celotni izvoz in uvoz sta opravljena v evrih. Tečaj te valute se je z vstopom Slovenije v ERM2 skoraj popolnoma stabiliziral, zato je **valutno tveganje** minimalno.

Družba ne uporablja izvedenih finančnih instrumentov za obvladovanje valutnega tveganja.

Ad 2)

Obrestno tveganje je nevarnost, da bo prišlo do neugodnega ali škodljivega gibanja (spremembe) obrestne mere.

V letu 2016 je družba sicer ponovno znižala zadolženost pri finančnih ustanovah, vendar je kreditna izpostavljenost še vedno velika. Trenutno so obrestne mere na zelo nizki ravni, stroški obresti so vsako leto nižji, tudi zaradi nižje zadolženosti. Dolgoročna posojila so obrestovana z variabilno obrestno mero in v primeru porasta EURIBOR-a obstaja določeno obrestno tveganje.

Ad 3)

Kreditno tveganje je tveganje, da bo prekinjen tok poravnavanja obveznosti, oz. da nam nasprotna stranka ne bo poravnala obveznosti in s tem povzročila družbi finančno izgubo.

Stanje v panogi kjer deluje podjetje, kljub nekaterim znakom izboljšanja, še vedno terja povečano pozornost. Gradbeništvo je dejavnost, v kateri so tveganja zaradi neplačil precejšnja. Likvidnost pri nekaterih naših kupcih se še vedno ni bistveno izboljšala, zato obstaja tveganje, da bodo določene terjatve plačane z zamudo, obstaja tudi verjetnost, da bo potrebno kakšno terjatev ali del terjatve tudi odpisati.

Družba ima veliko število kupcev, stanje terjatev do posameznih kupcev se redno in aktivno spremlja.

Tovrstno tveganje se zmanjšuje s preverjanjem bonitet kupcev, določanje limitov kupcev, zavarovanjem terjatev (SID-PKZ), bančnimi garancijami, kjer obstaja veliko tveganje se zahteva avansno plačilo. Določene dolgoročne terjatve ima družba zavarovane s hipoteko.

Ad 4)

Likvidnostno tveganje je tveganje, da se bo družba znašla v položaju, ko ne bo mogla izpolniti svojih finančnih obveznosti.

Glede na dejstvo, da določen del obveznosti predstavljajo zapadle obveznosti do dobaviteljev obstaja določeno likvidnostno tveganje. Tveganje obstaja tudi zaradi nepredvidljivih razmer na finančnem trgu, pri pridobivanje finančnih virov za kratkoročne potrebe.

Družba se za zmanjševanje tveganja plačilne sposobnosti poslužuje različnih ukrepov: usklajevanje plačil z dobavitelji, podaljševanje rokov plačil z dobavitelji, izboljševanje razmerja med kratkoročnimi in dolgoročnimi obveznostmi iz financiranja, prodaja terjatev in s kratkoročnimi posojili.

3.10 ODNOSI MED MATIČNO DRUŽBO IN ODVISNIMI DD RUŽBAMI

Poslovni odnosi med matično družbo in njenimi odvisnimi družbami se v glavnem nanašajo na nakup in prodajo storitev in najemnine za poslovne prostore. Pri tem so v medsebojnih transakcijah dosledno uporabljene tržne cene.

Posojila med družbami v skupini so bila odobrena po pogojih, ki jih določa Pravilnik o priznani obrestni meri med povezanimi osebami.

3.11 NAČRT ZA LETO 2017

INLES v letu 2017 načrtuje prodajne prihodke v višini 21,7 mio EUR, kar je za 8% več od realiziranega v letu 2016. Ocenjeno je, da bo na domačem trgu realizirana prodaja v višini 2,95 mio EUR (13,5% delež), od tega 150 tisoč EUR do družb v skupini in na tujih trgih 18,8 mio EUR (86,5% delež), od tega 1,5 mio EUR do hčerinske družbe v Nemčiji. Prodaja na tujih trgih naj bi se povečala za 13%.

Napovedana rast bazira na stabilni gospodarski situaciji na nekaterih ključnih trgih (Nemčija, Avstrija, Švica, Francija), pridobitvi novih kupcev, posodobitvi prodajnih programov ter pričakovani, vsaj minimalni rasti prodaje na trgih, na katerih smo v preteklih letih beležili velike padce.

Seveda se zlasti zaradi rasti obsega prodaje, planiranega znižanja deleža materialov in mase stroškov dela načrtuje tudi nekoliko boljši rezultat poslovanja. **Planiramo doseči za 153 tisoč EUR pozitivnega poslovnega izida iz poslovanja in 79 tisoč EUR čistega poslovnega izida.**

Poleg rasti poslovanja bo potrebno zagotavljati tudi primerno dinamiko poslovanja ter ustrezno produktno strukturo naročil. Celovito pozitivno poslovanje ostaja prvi cilj družbe, kateremu bodo posvečene vse poslovne aktivnosti.

Ker je INLES je v preteklih letih z investicijami posodobil večino tehnologije za izdelavo lesenih, les-alu oken ter vrat in PVC oken in vrat, v letu 2017 ni predvidenih večjih investicij. Načrtovano je, da bo v ta namen porabljenih 150 tisoč EUR.

V začetku leta 2017 je družba dokapitalizirala hčerinsko podjetje IP Inles d.o.o.. Dokapitalizacija bo izvedena s konverzijo kratkoročnih terjatev v kapital v višini 200 tisoč EUR.

Nadaljevalo se bo s finančno stabilizacijo družbe, kateri bo tudi v letu 2017 posvečeno veliko aktivnosti in ukrepov. Načrtovano je zmanjševanje dolgoročne zadolženosti pri kreditodajalcih in sicer za 617 tisoč EUR. Zmanjšale naj bi se tudi obveznosti do dobaviteljev.

4. RAČUNOVODSKO POROČILO

4.1 PODLAGE ZA SESTAVO RAČUNOVODSKIH IZKAZOV

Izjava o skladnosti

Družba vodi knjigovodstvo v skladu z veljavnimi zakonskimi predpisi.

Računovodski izkazi družbe INLES d.d. so pripravljene v skladu z Zakonom o gospodarskih družbah (ZGD-1) in Slovenskimi računovodskimi standardi (SRS 2016). Podatki v računovodskih izkazih temeljijo na knjigovodskih listinah in poslovnih knjigah vodenih v skladu s Slovenskimi računovodskimi standardi.

Pri pripravi računovodskih izkazov so upoštevane temeljne računovodske predpostavke o časovni neomejenosti poslovanja, o dosledni stanovitnosti in strogem upoštevanju nastanka poslovnega dogodka. Oblikovane in uporabljene računovodske usmeritve so zasnovane na treh temeljnih načelih: na previdnosti, prednosti vsebine pred obliko in pomembnosti. Podrobnejši opisi računovodskih usmeritev, ki so bile uporabljene pri izdelavi računovodskih izkazov so prikazani v nadaljevanju tega poročila.

Metode vrednotenja se v primerjavi s preteklim letom niso spremenile.

4.2 RAČUNOVODSKE USMERITVE

Podlaga za sestavitev računovodskih izkazov

Računovodski izkazi so sestavljeni v evrih, brez stotin.

Priprava računovodskih izkazov v skladu s SRS zahteva od poslovodstva določene presoje, ocene in predpostavke, ki vplivajo na uporabo računovodskih usmeritev in na izkazane vrednosti sredstev in obveznosti, prihodkov in odhodkov. Te ocene in z njimi povezane predpostavke temeljijo na preteklih izkušnjah in vrsti drugih, v danih okoliščinah primernih dejavnikov. Na njih temelječe presoje vrednosti sredstev in obveznosti se lahko razlikujejo od drugih virov. Tudi poznejši dejanski rezultati lahko od teh ocen odstopajo.

Računovodske usmeritve, ki so navedene v nadaljevanju, so bile dosledno uporabljene v vseh obdobjih, ki so prikazana v računovodskih izkazih.

4.2.1 Vrednotenje postavk v bilanci stanja

Neopredmetena dolgoročna sredstva

Neopredmetena sredstva zajemajo naložbe v pridobljene pravice do industrijske lastnine in druge pravice. So nedenarna sredstva in praviloma fizično ne obstajajo. V bilanci stanja so izkazana zbirno, po posameznih vrstah teh sredstev, z neodpisano vrednostjo kot razliko med nabavno vrednostjo in popravkom vrednosti.

Neodpisana vrednost neopredmetenega osnovnega sredstva se zmanjšuje z amortiziranjem. Uporabljen je model nabavne vrednosti.

Opredmetena osnovna sredstva

Opredmetena osnovna sredstva so zemljišča, zgradbe in oprema. Kot opredmetena osnovna sredstva usposobljena za uporabo, se štejejo tudi vrste drobnega inventarja, katerih doba uporabnosti je daljša od leta dni.

Nabavno vrednost opredmetenega osnovnega sredstva sestavljajo njegova nakupna cena in vsi stroški, ki jih je mogoče pripisati neposredno njegovi usposobitvi za nameravano uporabo.

Za opredmeteno osnovno sredstvo se v knjigovodskih evidencah izkazuje posebej nabavna vrednost in posebej nabrani popravek vrednosti, v bilanci stanja pa zgolj neodpisana vrednost, ki je razlika med nabavno vrednostjo in nabranim popravkom vrednosti. Neodpisana nabavna vrednost opredmetenega osnovnega sredstva se zmanjšuje z amortiziranjem.

Uporabljen je model nabavne vrednosti.

Amortizacija

Stroški amortizacije so zneski nabavne vrednosti opredmetenih osnovnih sredstev in neopredmetenih dolgoročnih sredstev, ki v posameznih obračunskih obdobjih prehajajo iz teh sredstev v nastajajoče poslovne učinke.

Družba v okviru celotne dobe uporabnosti posameznega opredmetenega osnovnega sredstva dosledno razporeja njegov amortizirani znesek med posamezna obračunska obdobja kot tedanjo amortizacijo. Družba uporablja metodo enakomernega časovnega amortiziranja.

Amortizacija opredmetenih osnovnih sredstev se obračunava posamično.

Dobe uporabnosti za posamezne vrste osnovnih sredstev so opredeljene po amortizacijskih skupinah z letnimi amortizacijskimi stopnjami:

- gradbeni objekti od 1,3 % do 4,0 %
- posamezni deli zgradb 6%
- proizvodna oprema od 6,5 % do 33,3 %
- računalniška oprema od 20 % do 25,0 %
- motorna vozila od 12,5 % do 25,0 %
- druga oprema od 10,0 % do 33,3 %

Zemljišča se ne amortizirajo, ker njihova doba koristnosti ni določljiva.

Dobe uporabnosti za posamezne vrste neopredmetenih sredstev so opredeljene po amortizacijskih skupinah z letnimi amortizacijskimi stopnjami: 3,33% (balgovna znamka) in 10 – 50 % (programska oprema).

Naložbene nepremičnine

Naložbena nepremičnina je nepremičnina, posedovana, da bi prinašala najemnino in povečala vrednost dolgoročne naložbe.

Naložbene nepremičnine, ki izpolnjuje pogoje za priznanje, so v začetku ovrednotene po nabavni vrednosti, ki jo sestavljajo nakupna cena in stroški nakupa.

Objekti so amortizirani po metodi enakomernega časovnega amortiziranja, stopnja amortizacije je 2,5 % do 4 %.

Dolgoročne finančne naložbe

Dolgoročne finančne naložbe so finančne naložbe, ki naj bi jih družba imela več kot leto dni in so večinoma naložbe v kapital drugih podjetji, ali v finančne dolgove drugih podjetji (dolgoročno dana posojila), države ali drugih izdajateljev.

Dolgoročne finančne naložbe se ob začetnem pripoznanju ovrednotijo po nabavni vrednosti, ki je enaka bodisi plačanemu znesku denarja ali njegovih ustreznikov bodisi pošteni vrednosti drugih nadomestil za nakup na dan menjave, povečani za stroške, ki jih je mogoče pripisati neposredno naložbi.

Prevrednotenje dolgoročnih finančnih naložb je sprememba njihove knjigovodske vrednosti. Opravi se lahko na koncu poslovnega leta ali med njim. Pojavi se kot prevrednotenje dolgoročnih finančnih naložb zaradi oslabitve. Naložbo, ki kotira na borzi družba usklajuje s tržno vrednostjo preko kapitala.

Odložene terjatve za davek

Odložene terjatve za davek se pripoznajo za zneske davka od dobička, ki bodo povrnjeni v prihodnjih obdobjih in so posledica prenosa neizrabljenih začasnih izgub ter neizrabljenih davčnih dobropisov v naslednja davčna obdobja.

Odložene terjatve za davek se zmanjšajo za znesek, za katerega ni več verjetno, da bo mogoče uveljaviti davčno olajšavo, povezano s sredstvom in dejansko porabo.

Zaloge

Zaloge v podjetju predstavljajo: zaloge materiala, zaloge nedokončane proizvodnje, zaloge proizvodov in trgovskega blaga in predujme za zaloge.

Količinsko enoto zaloge materiala in trgovskega blaga podjetje vrednoti po nabavni ceni, ki jo sestavlja nakupna cena, uvozne in druge dajatve in neposredni stroški nabave. Pri porabi zalog materiala družba uporablja metodo drsečih povprečnih cen.

Prevrednotenje zalog je sprememba njihove knjigovodske vrednosti. Če so ob koncu obračunskega obdobja zaloge materiala ovrednotene po višjih cenah, kot izhajajo iz končnih nabavnih (tržnih) cen, je treba vrednosti zalog zmanjšati na vrednost, izračunano na podlagi zadnjih nabavnih cen, za razliko pa obremeniti stroške materiala. Ob koncu obračunskega obdobja je treba vrednost zalog, izkazano v poslovnih knjigah, primerjati z njihovo čisto iztržljivo vrednostjo. Če je knjigovodska vrednost večja, je treba vrednost zalog zmanjšati na čisto iztržljivo vrednost, odpis vrednosti pa všteti med odhodke poslovanja. Vrednost zalog je treba odpisati pri vsaki postavki ali skupini podobnih postavk posebej.

Zaloge nedokončane proizvodnje so vrednotene po proizvajalnih stroških, ki vključujejo vse direktne stroške proizvodnje, stroške amortizacije in stroške obratne režije. V analitični evidenci družba spremlja skupine zalog nedokončane proizvodnje po njenih delovnih nalogih, vrednotijo pa se po stopnjah dovršenosti proizvodnje.

Zaloge gotovih proizvodov so vrednotene s proizvajalnimi stroški.

Tako kot zaloge materiala in trgovskega blaga je potrebno zaloge nedokončane proizvodnje in gotovih proizvodov na koncu obračunskega obdobja primerjati z njihovo čisto iztržljivo vrednostjo in morebitno razliko uskladiti na čisto iztržljivo vrednost pri vsaki postavki posebej.

Dolgoročne poslovne terjatve

Med dolgoročne poslovne terjatve uvršča podjetje dolgoročne blagovne kredite in druge dolgoročne terjatve iz poslovanja. Dolgoročne blagovne kredite podjetje vrednoti v skladu s pogodbenimi določili.

Del dolgoročnih terjatev iz poslovanja, ki zapade v plačilo v roku največ enega leta po datumu bilanciranja, je izkazan v bilanci stanja med kratkoročnimi poslovnimi terjatvami.

Kratkoročne poslovne terjatve

Glavnino kratkoročnih terjatev podjetja predstavljajo kratkoročne poslovne terjatve do kupcev in kratkoročne poslovne terjatve do drugih.

Med kratkoročnimi poslovnimi terjatvami je v bilanci stanja izkazan tudi del dolgoročnih terjatev, ki zapade v plačilo v roku enega leta ali prej po datumu bilance stanja.

Obresti se obračunavajo v skladu s pogodbo na dan zapadlosti terjatve. Prevrednotenje terjatev je sprememba njihove knjigovodske vrednosti. Terjatve, za katere obstaja domneva, da ne bodo poravnane ali pa niso poravnane v rednem roku oz. v celotnem znesku, se izkažejo kot dvomljive ali sporne. Družba oblikuje popravke vrednosti po posameznih terjatvah. Kriterij za oblikovanje popravka je presoja posamične zapadle terjatve najmanj enkrat letno. Posledica oblikovanja popravkov vrednosti so prevrednotovalni odhodki v zvezi s terjatvami.

Kriterij za oblikovanje popravka vrednosti, je presoja posamične zapadle terjatve najmanj enkrat letno.

Kratkoročne finančne naložbe

Kratkoročne finančne naložbe so večinoma naložbe v finančne dolgove drugih podjetji, države ali drugih izdajateljev, lahko tudi v kapital drugih podjetji, pojavljajo pa se kot finančna sredstva drugačne kratkoročne narave, ki niso vezana na proizvodnjo in opravljanje storitev v podjetju naložbeniku.

Kratkoročne finančne naložbe so ovrednotene po njihovi nabavni vrednosti oz. v skladu z pogodbo. Prevrednotenje kratkoročnih finančnih naložb se lahko opravi zaradi njihove oslabitve, na koncu poslovnega leta ali med njim.

Denarna sredstva

Denarna sredstva so gotovina, knjižni denar in denar na poti. Tuje valute in devize se na dan bilance stanja preračunavajo v domačo valuto po referenčnem tečaju ECB, objavi ga Banka Slovenije.

Kapital

Celotni kapital sestavljajo vpoklicani kapital, kapitalske rezerve, rezerve iz dobička, preneseni čisti dobiček iz preteklih let ali prenesena čista izguba iz preteklih let, revalorizacijske rezerve, rezerve, nastale zaradi vrednotenja po pošteni vrednosti, in prehodno še nerazdeljeni čisti dobiček ali še ne poravnana čista izguba poslovnega leta.

Rezervacije in dolgoročne pasivne časovne razmejitev

Rezervacije se oblikujejo za sedanje obveze, ki izhajajo iz obvezujočih preteklih dogodkov in se

bodo po predvidevanjih poravnale v prihodnosti, ki ni z gotovostjo določena ter katerih velikosti je mogoče zanesljivo oceniti.

Dolgoročne pasivne časovne razmejitev izkazujejo odložene prihodke, ki bodo v obdobju, daljšem od enega leta, pokrili predvidene odhodke.

Z rezervacijami v obliki vnaprej vračunanih stroškov pa pokrivamo v prihodnosti nastale stroške oz. odhodke in lahko nastanejo iz naslova reorganizacije, pričakovanih izgub iz kočljivih pogodb, pokojnin, jubilejnih nagrad in odpravnin ob upokojitvi.

Rezervacije se lahko porabijo samo za tiste postavke, za katere so bile oblikovane, v utemeljenih primerih pa tudi za enakovrstne postavke.

Po koncu obračunskega obdobja, za katerega je bila oblikovana rezervacija, se njen celotni neporabljen del prenese med ustrezne prihodke.

Dolgoročne finančne in poslovne obveznosti

Dolgoročni finančni dolgovi so dobljena finančna posojila na podlagi posojilnih pogodb, dolgoročni poslovni dolgovi pa dolgoročne obveznosti za kupljeno blago ali storitve, katerih roki zapadlosti v plačilo so daljši od leta dni.

V poslovnih knjigah se izkazujejo v vrednostih, ki izhajajo iz ustreznih listin. Obresti se obračunajo v skladu s pogodbo na dan zapadlosti dela ali celote in na dan bilance stanja in se pripišejo glavnici, če je tako določeno v pogodbi, sicer pa so izkazane kot kratkoročna obveznost iz financiranja. Del dolgoročnih obveznosti iz financiranja in iz poslovanja, ki zapade v plačilo v enem letu po datumu bilance stanja, se izkaže kot kratkoročna obveznost iz financiranja ali iz poslovanja.

Kratkoročne finančne in poslovne obveznosti

Kratkoročni dolgovi so finančni ali poslovni. Kratkoročne finančne obveznosti so dobljena kratkoročna posojila na podlagi posojilnih pogodb. Kratkoročne poslovne obveznosti so obveznosti iz naslova dobav blaga in storitev, kratkoročne obveznosti do zaposlenih, kratkoročne obveznosti do države iz naslova davkov in prispevkov itd.

Med kratkoročnimi obveznostmi je izkazan v bilanci stanja tudi del dolgoročnih obveznosti, ki zapade v plačilo v roku enega leta od datuma bilance stanja.

Kratkoročne časovne razmejitve

Kratkoročne časovne razmejitve so terjatve in druga sredstva ter obveznosti, ki se bodo po predvidevanjih pojavili v letu dni in katerih nastanek je verjeten.

Kratkoročne časovne razmejitve so lahko aktivne ali pasivne časovne razmejitve. Prve je mogoče obravnavati kot terjatve v širšem pomenu, druge pa kot dolgove v širšem pomenu.

4.2.2 Vrednotenje postavk izkaza poslovnega izida

Družba uporablja I. različico izkaza poslovnega izida in izkaz vseobsegajočega donosa.

Prihodki od prodaje

Prihodke od prodaje sestavljajo prihodki od prodaje na domačem in tujem trgu, prihodki od prodaje storitev na domačem in tujem trgu, prihodki blaga in materiala na domačem in tujem trgu.

Prihodki od prodaje proizvodov, trgovskega blaga, materiala in storitev se merijo na podlagi prodajnih cen, navedenih v računih in drugih listinah, zmanjšanih za popuste, odobrene pri prodaji

ali kasneje, tudi zaradi zgodnejšega plačila, pa tudi za vrednost vrnjenih količin. Kupcu zaračunan davek na dodano vrednost se ne šteje za prihodek družbe.

Stroški in poslovni odhodki

Stroški poslovanja so v poslovnih knjigah zbrani po naravnih vrstah, skladno s predpisanim kontnim načrtom. Po funkcionalnih skupinah so razčlenjeni na nabavno vrednost prodanega blaga, na proizvodjalne stroške prodanih učinkov in na stroške uprave in prodaje.

Nabavna vrednost prodanega blaga je enaka nabavni vrednosti v obračunskem obdobju prodanega blaga. Njeno vrednost zmanjšujejo ugotovljeni inventurni viški oz. povečujejo inventurni primanjkljaji.

Finančni prihodki in finančni odhodki

Finančni prihodki so prihodki od naložbenja. Pojavljajo se v zvezi z dolgoročnimi in kratkoročnimi finančnimi naložbami pa tudi v zvezi s terjatvami. Sestavljajo jih obračunane obresti, deleži v dobičku drugih in prevrednotovalni finančni prihodki.

Finančni odhodki so odhodki za financiranje, katerih glavnino predstavljajo stroški obresti in odhodki za naložbenje, ki imajo predvsem naravo prevrednotovalnih finančnih odhodkov.

Drugi prihodki in drugi odhodki

Druge prihodke oz. druge odhodke sestavljajo neobičajne postavke, ki niso povezane s poslovnimi učinki.

4.2.3 Izkaz vseobsegajočega donosa

Sestavljen je iz čistega poslovnega izida in drugega vseobsegajočega donosa. Izkaz drugega vseobsegajočega donosa vsebuje postavke prihodkov in odhodkov vključno s prilagoditvami zaradi prerazvrstitev, ki niso prikazane poslovnem izidu.

4.2.4 Izkaz denarnih tokov

Izkaz denarnih tokov je sestavljen po neposredni metodi, torej različici I. Podatki za prejemke in izdatke se pridobijo iz poslovnih knjig podjetja.

4.2.5 Izkaz gibanja kapitala

Izkaz gibanja kapitala podjetja je sestavljen tako, da prikazuje spremembe vseh sestavin kapitala, zajetih v bilanci stanja, ima obliko sestavljene razpredelnice vseh sestavin kapitala in se prikazuje za dve zaporedni leti.

4.3 RAČUNOVODSKI IZKAZI

BILANCA STANJA INLES D.D. 31.12.2016

EUR

| Vsebina | | 31.12.2016 | 31.12.2015 | IND. 16/15 |
|------------------------|--|-------------------|-------------------|------------|
| SREDSTVA | | 18.647.969 | 19.832.035 | 94 |
| A. | DOLGOROČNA SREDSTVA | 12.354.467 | 11.640.451 | 106 |
| I. | Neopredmetena sredstva in dolg. AČR | 1.415.115 | 1.496.150 | 95 |
| 1. | Dolgoročne premoženske pravice | 1.415.115 | 1.496.150 | 95 |
| II. | Opredmetena osnovna sredstva | 7.179.132 | 7.591.830 | 95 |
| 1. | Zemljišča in zgradbe | 4.426.397 | 4.606.570 | 96 |
| a. | Zemljišča | 1.352.845 | 1.352.845 | 100 |
| b. | Zgradbe | 3.073.552 | 3.253.725 | 94 |
| 2. | Proizvajalne naprave in stroji | 2.586.328 | 2.792.825 | 93 |
| 3. | Druge naprave in oprema | 159.907 | 179.884 | 89 |
| 4. | Opredmetena osnovna sredstva, ki se pridobiva | 6.500 | 12.551 | 52 |
| b. | Predujmi za pridobitev opredmetenih OS | 6.500 | 12.551 | 52 |
| III. | Naložbene nepremičnine | 485.389 | 505.364 | 96 |
| IV. | Dolgoročne finančne naložbe | 1.950.052 | 773.111 | 252 |
| 1. | Dolgoročne finančne naložbe, razen posojil | 75.955 | 76.722 | 99 |
| a. | Delnice in deleži družb v skupini | 14.188 | 14.188 | 100 |
| c. | Druge delnice in deleži | 59.299 | 60.066 | 99 |
| č. | Druge dolgoročne finančne naložbe | 2.468 | 2.468 | 100 |
| 2. | Dolgoročna posojila | 1.874.097 | 696.389 | 269 |
| a. | Dolgoročna posojila družbam v skupini | 1.874.097 | 696.389 | 269 |
| V. | Dolgoročne poslovne terjatve | 1.260.201 | 1.215.195 | 104 |
| 1. | Dolgoročne poslovne terjatve do družb v skupini | 209.679 | 40.475 | 518 |
| 2. | Dolgoročne poslovne terjatve do kupcev | 1.050.522 | 1.174.720 | 89 |
| VI. | Odložene terjatve za davek | 64.578 | 58.801 | 110 |
| B. | KRATKOROČNA SREDSTVA | 6.264.724 | 8.171.577 | 77 |
| II. | Zaloge | 2.009.774 | 1.978.276 | 102 |
| 1. | Material | 1.045.314 | 1.106.150 | 95 |
| 2. | Nedokončana proizvodnja | 167.665 | 160.186 | 105 |
| 3. | Proizvodi in trgovsko blago | 796.206 | 699.180 | 114 |
| 4. | Predujmi za zaloge | 589 | 12.760 | 5 |
| III. | Kratkoročne finančne naložbe | 977.086 | 2.639.916 | 37 |
| 2. | Kratkoročna posojila | 977.086 | 2.639.916 | 37 |
| a. | Kratkoročna posojila družbam v skupini | 239.472 | 1.506.142 | 16 |
| b. | Kratkoročna posojila drugim | 737.614 | 1.133.774 | 65 |
| IV. | Kratkoročne poslovne terjatve | 3.149.307 | 3.443.504 | 91 |
| 1. | Kratkoročne poslovne terjatve do družb v skupini | 893.936 | 1.026.681 | 87 |
| 2. | Kratkoročne poslovne terjatve do kupcev | 2.105.048 | 2.246.609 | 94 |
| 3. | Kratkoročne poslovne terjatve do drugih | 150.323 | 170.214 | 88 |
| V. | Denarna sredstva | 128.557 | 109.881 | 117 |
| C. | KRATKOROČNE AČR | 28.778 | 20.007 | 144 |
| Izvenbilančna sredstva | | 4.584.100 | 5.183.993 | 88 |

| | | | | |
|-------------------------------------|--|-------------------|-------------------|------------|
| OBVEZNOSTI DO VIROV SREDSTEV | | 18.647.969 | 19.832.035 | 94 |
| A. | KAPITAL | 8.735.462 | 8.685.715 | 101 |
| I. | Vpoklicani kapital | 5.945.669 | 5.945.669 | 100 |
| 1. | Osnovni kapital | 5.945.669 | 5.945.669 | 100 |
| II. | Kapitalske rezerve | 516.412 | 516.412 | 100 |
| III. | Rezerve iz dobička | 1.443.488 | 1.423.186 | 101 |
| 1. | Zakonske rezerve | 594.567 | 594.567 | 100 |
| 2. | Rezerve za lastne delnice in lastne posl. deleže | 257.939 | 257.939 | 100 |
| 3. | Lastne delnice (kot odbitna postavka) | -257.939 | -257.939 | 100 |
| 4. | Statutarne rezerve | 27.582 | 27.582 | 100 |
| 5. | Druge rezerve iz dobička | 821.339 | 801.037 | 103 |
| V. | Rezerve - vred. po poštenu vrednosti | -19.533 | -29.815 | 66 |
| VI. | Preneseni čisti poslovni izid | 829.125 | 809.369 | 102 |
| VII. | Čisti poslovnega izid poslovnega leta | 20.301 | 20.894 | 97 |
| B. | REZERVACIJE IN DOLG. PČR | 511.917 | 525.958 | 97 |
| 1. | Rezervacije za pokojnine in podobne obveznosti | 435.587 | 431.991 | 101 |
| 2. | Druge rezervacije | 76.330 | 76.176 | 100 |
| 3. | Dolgoročne pasivne časovne razmejitve | | 17.791 | |
| C. | DOLGOROČNE OBVEZNOSTI | 2.821.590 | 3.439.146 | 82 |
| I. | Dolgoročne finančne obveznosti | 2.685.590 | 3.286.146 | 82 |
| 2. | Dolgoročne finančne obveznosti do bank | 1.617.537 | 2.067.730 | 78 |
| 4. | Druge dolgoročne finančne obveznosti | 1.068.053 | 1.218.416 | 88 |
| II. | Dolgoročne poslovne obveznosti | 136.000 | 153.000 | 89 |
| 2. | Dolgoročne podlovne obveznosti do dobaviteljev | 136.000 | 153.000 | 89 |
| Č. | KRATKOROČNE OBVEZNOSTI | 6.573.427 | 7.174.451 | 92 |
| II. | Kratkoročne finančne obveznosti | 886.796 | 1.011.284 | 88 |
| 2. | Kratkoročne finančne obveznosti do bank | 707.593 | 826.699 | 86 |
| 4. | Druge kratkoročne finančne obveznosti | 179.203 | 184.585 | 97 |
| III. | Kratkoročne poslovne obveznosti | 5.686.631 | 6.163.167 | 92 |
| 1. | Kratkoročne poslovne obveznosti do družb v skupini | 23.523 | 83.708 | 28 |
| 2. | Kratkoročne poslovne obveznosti do dobaviteljev | 4.718.917 | 5.179.983 | 91 |
| 3. | Kratkoročne menične obveznosti | 87.714 | 80.269 | 109 |
| 4. | Krat. poslovne obveznosti na podlagi predujmov | 335.431 | 271.732 | 123 |
| 5. | Druge kratkoročne poslovne obveznosti | 521.046 | 547.475 | 95 |
| D. | KRATKOROČNE PČR | 5.573 | 6.765 | 82 |
| Izvenbilančne obveznosti | | 4.584.100 | 5.183.993 | 88 |

IZKAZ POSLOVNEGA IZIDA INLES D.D. 1.1.2016 - 31.12.2016

| Vsebina | | LETO 2016 | delež v PRIH. | LETO 2015 | delež v PRIH. | indeks 16 na 15 |
|------------|---|-------------------|------------------|-------------------|------------------|--------------------|
| 1. | Čisti prihodki od prodaje | 20.220.311 | 100,0 | 19.915.284 | 100,0 | 101,5 |
| a) | Na domačem trgu | 3.259.169 | 16,1 | 3.375.043 | 16,9 | 96,6 |
| b) | Na tujem trgu | 16.961.142 | 83,9 | 16.540.241 | 83,1 | 102,5 |
| 2. | Sprememba vrednosti zalog proiz. in nedok.pr | 105.744 | 0,5 | 121.948 | 0,6 | 86,7 |
| 4. | Drugi prihodki (s prevred. posl.prihodki) | 161.692 | 0,8 | 374.325 | 1,9 | 43,2 |
| 5. | Stroški blaga, materiala in storitev | 14.729.060 | 72,8 | 14.606.048 | 73,3 | 100,8 |
| a) | Stroški blaga in materiala | 11.068.130 | 54,7 | 11.007.966 | 55,3 | 100,5 |
| b) | Stroški storitev | 3.660.930 | 18,1 | 3.598.082 | 18,1 | 101,7 |
| 6. | Stroški dela | 4.765.345 | 23,6 | 4.824.892 | 24,2 | 98,8 |
| a) | Stroški plač | 3.623.674 | 17,9 | 3.651.394 | 18,3 | 99,2 |
| b) | Stroški socialnih zavarovanj | 586.705 | 2,9 | 590.917 | 3,0 | 99,3 |
| | - od tega stroški pokojninskih zavarovanj | 322.443 | 1,6 | 324.619 | 1,6 | 99,3 |
| c) | Drugi stroški dela | 554.966 | 2,7 | 582.581 | 2,9 | 95,3 |
| 7. | Odpisi vrednosti | 782.395 | 3,9 | 777.954 | 3,9 | 100,6 |
| a) | Amortizacija | 737.781 | 3,6 | 740.722 | 3,7 | 99,6 |
| b) | Prevrednot. poslovni odhodki (pri neo.op.OS) | 154 | 0,0 | 171 | 0,0 | 90,1 |
| c) | Prevrednot. poslovni odhodki pri obr.sredstvih | 44.460 | 0,2 | 37.061 | 0,2 | 120,0 |
| 8. | Drugi poslovni odhodki | 64.787 | 0,3 | 43.899 | 0,2 | 147,6 |
| 9. | Finančni prihodki iz deležev | 6.390 | 0,0 | 6.390 | 0,0 | 100,0 |
| č) | Finančnimi prihodki iz drugih naložb | 6.390 | 0,0 | 6.390 | 0,0 | 100,0 |
| 10. | Finančni prihodki iz danih posojil | 21.125 | 0,1 | 20.886 | 0,1 | 101,1 |
| a) | Finančni prihodki iz danih posojil v skupini | 21.125 | 0,1 | 20.886 | 0,1 | 101,1 |
| 11. | Finančni prihodki iz poslovnih terjatev | 63.599 | 0,3 | 70.469 | 0,4 | 90,3 |
| a) | Finančni prihodki iz poslovnih terjatev v skupini | 2.896 | 0,0 | 6.875 | 0,0 | 42,1 |
| b) | Finančni prihodki iz poslovnih terjatev do drugih | 60.703 | 0,3 | 63.594 | 0,3 | 95,5 |
| 12. | Fin. odhodki iz oslabitev in odpisov fin. naložb | | 0,0 | 417 | 0,0 | |
| 13. | Finančni odhodki iz finančnih obveznosti | 128.985 | 0,6 | 161.926 | 0,8 | 79,7 |
| b) | Finančni odhodki iz posojil, prejetih od bank | 98.504 | 0,5 | 127.624 | 0,6 | 77,2 |
| č) | Finančni odhodki iz drugih finančnih obveznosti | 30.481 | 0,2 | 34.302 | 0,2 | 88,9 |
| 14. | Finančni odhodki iz poslovnih obveznosti | 73.984 | 0,4 | 66.731 | 0,3 | 110,9 |
| b) | Finančni odhodki iz obveznosti do dob.in menič. | 72.870 | 0,4 | 56.695 | 0,3 | 128,5 |
| d) | Finančni odhodki iz drugih poslovnih obveznosti | 1.114 | 0,0 | 10.036 | 0,1 | 11,1 |
| 18. | Odloženi davki | -6.298 | 0,0 | -14.352 | -0,1 | 43,9 |
| 19. | ČISTI POSLOVNI IZID OBRAČ. OBDOBJA | 40.603 | 0,2 | 41.787 | 0,2 | 97,2 |

VSEOBSEGAJOČI DONOS INLES D.D. 1.1.2016 do 31.12.2016

| Vsebina | | LETO 2016 | delež v PRIH. | LETO 2015 | delež v PRIH. | indeks 16 na 15 |
|------------|---|---------------|------------------|---------------|------------------|--------------------|
| 19. | ČISTI POSLOVNI IZID OBRAČ. OBDOBJA | 40.603 | 0,2 | 41.787 | 0,2 | 97,2 |
| 21. | Ostali vseobsegajoči donos obrač.obdobja | 10.282 | 0,1 | 1.887 | 0,0 | |
| a) | Prevred. dolgoroč. finančnih naložb | -767 | 0,0 | -256 | 0,0 | |
| b) | Prevred. rezervacij za aktuar. raz. za odpravnine | 11.571 | 0,1 | 72 | 0,0 | |
| c) | Odloženi davki | 522 | 0,0 | -2.071 | 0,0 | |
| 24. | CELOTNI VSEOB. DONOS OBRAČ.OBDOBJA | 50.885 | 0,3 | 43.674 | 0,2 | 116,5 |

| Izkaz denarnih tokov Inles d.d. | | |
|--|--------------------|--------------------|
| | leto | leto |
| v EUR | 2016 | 2015 |
| A. DENARNI TOKOVI PRI POSLOVANJU | | |
| a) PREJEMKI PRI POSLOVANJU | 24.196.456 | 23.210.499 |
| - Prejemki od prodaje proizvodov in storitev | 22.557.906 | 21.418.916 |
| - Slovenski trg | 5.245.964 | 4.971.404 |
| - Tuji trg | 17.311.942 | 16.447.512 |
| - Vrnjen DDV in drugi davki | 1.498.047 | 1.437.104 |
| - Drugi prejemki pri poslovanju | 140.503 | 354.479 |
| b) IZDATKI PRI POSLOVANJU | -23.355.427 | -22.405.275 |
| - Izdatki za nakupe materiala in storitev | -18.572.410 | -17.407.096 |
| - Izdatki za plače in deleže zaposlenecv v dobičku | -2.973.891 | -3.013.422 |
| - Izdatki za dajatve vseh vrst | -1.793.739 | -1.811.942 |
| - Drugi izdatki pri poslovanju | -15.387 | -172.815 |
| c) POZITIVNI ALI NEGATIVNI DENARNI IZID PRI POSLOVANJU | 841.029 | 805.224 |
| B. DENARNI TOKOVI PRI INVESTIRANJU | | |
| a) PREJEMKI PRI INVESTIRANJU | 292.958 | 212.926 |
| - Prejemek od obresti in deležev iz dobička drugih | 72.800 | 68.883 |
| - Prejemek od odtujitve neopredmetenih dog. sredstev | | |
| - Prejemek od odtujitve opredmetenih osnovnih sredstev | 220.158 | 141.858 |
| - Prejemek od odtujitve naložbenih nepremičnin | | |
| - Prejemek od odtujitve dolgoročnih finančnih naložb | | |
| - Prejemek od odtujitve kratkoročnih fin. naložb | 0 | 2.185 |
| b) IZDATKI PRI INVESTIRANJU | -303.122 | -247.991 |
| - Izdatek za pridobitev neopredmet. dolgoročnih sredstev | -19.524 | -6.921 |
| - Izdatek za pridobitev opredmetenih osnovnih sredstev | -283.598 | -241.070 |
| - Izdatek za pridobitev naložbenih nepremičnin | | |
| - Izdatek za pridobitev dolgoročnih finančnih naložb | 0 | 0 |
| - Izdatek za pridobitev kratkoročnih finančnih naložb | 0 | 0 |
| c) POZITIVNI ALI NEGATIVNI DENARNI IZID PRI INVESTIRANJU | -10.164 | -35.065 |
| C) DENARNI TOKOKOVI PRI FINANCIRANJU | | |
| a) PREJEMKI PRI FINANCIRANJU | 449.167 | 677.446 |
| - Prejemki od vplačanega kapitala | | |
| - Prejemki od povečanja dolgoročnih finančnih obveznosti | 250.000 | 415.000 |
| - Prejemek od danih posojil in kreditov - dolg. | 99.167 | 76.667 |
| - Prejemki od povečanja kratkoročnih finančnih obveznosti | 100.000 | 185.779 |
| - Prejemek od danih posojil in kreditov - krat. | 0 | 0 |
| b) IZDATKI PRI FINANCIRANJU | -1.261.356 | -1.428.847 |
| - Izdatki za dane obresti (eskont) | -193.055 | -212.281 |
| - Izdatki za vračila kapitala | | |
| - Izdatki za nakup lastnih delnic | 0 | 0 |
| - Izdatki za odplačila dolg. finančnih obveznosti | -882.701 | -834.066 |
| - Izdatki za dano kratkoročno posojilo in kredit | 0 | 0 |
| - Izdatki za odplačila kratkoročnih finančnih obveznosti | -185.600 | -382.500 |
| - Izdatki za izplačila dividend in drugih deležev v dobičku | | |
| c) POZITIVNI ALI NEGATIVNI DENARNI IZID PRI FINANCIRANJU | -812.189 | -751.401 |
| Č) KONČNO STANJE DENARNIH SREDSTEV | 128.557 | 109.881 |
| X) Denarni izid v obdobju | 18.676 | 18.758 |
| y) Začetno stanje denarnih sredstev | 109.881 | 91.123 |
| Izkaz denarnega toka je sestavljen po različici I oziroma po neposredni metodi. | | |

IZKAZ GIBANJA KAPITALA INLES D.D.

| (V EUR) | Osnovni kapital I./I | Kapitalske rezerve II. | Zakonske rezerve III./I | Rezerve za lastne delnice III./2 | Lastne delnice in las.deleži III./3 | Statutame rezerve III./4 | Druge rezerve iz dobička III./5 | Preved. rezervacij za aktuar IV./I | Preved. rezervacij iz prevred. notenja IV./2 | Presežek iz prevred. notenja IV./2 | Preneseni čisti dobiček V./I | Prenesena čista izguba V./2 | Cisti dobiček pos. leta VI./I | Cista izguba pos. leta VI./2 | skupaj kapital |
|---|-------------------------|---------------------------|----------------------------|-------------------------------------|--|-----------------------------|------------------------------------|---------------------------------------|---|---------------------------------------|---------------------------------|--------------------------------|----------------------------------|---------------------------------|----------------|
| A1. Stanje 31.12.2014 | 5.945.669 | 516.412 | 594.567 | 257.939 | -257.939 | 27.582 | 780.144 | -23.934 | -7.768 | 773.747 | 0 | 36.986 | 0 | 8.643.405 | |
| Preračuni za nazaj | | | | | | | | | | | | | | | |
| A2. Stanje 1.1.2015 | 5.945.669 | 516.412 | 594.567 | 257.939 | -257.939 | 27.582 | 780.144 | -23.934 | -7.768 | 773.747 | 0 | 36.986 | | 8.643.405 | |
| B1. Spremembe lastniškega kapitala | | | | | | | | | | | | | | | |
| B2. Celotni vseobsegajoči donos poročevalskega obdobja | | | | | | | | | | | | | | | |
| Vnos čistega poslovnega izida | | | | | | | | | | | | | | | |
| Sprem. zneska prevred. za aktuarske raz. za odpravnine | | | | | | | | 2.100 | | | | -1.364 | | 41.787 | 41.787 |
| Sprem. zneska prevrednotenij dolg. finančnih naložb | | | | | | | | | | -213 | | | | | 736 |
| B3. Sprememba v kapitalu | | | | | | | | | | | | | | | |
| Razporeditev čistega dobička kot sestavin kapitala po sklepu UO | | | | | | | 20.893 | | | | -1.364 | 1.364 | -20.893 | | 0 |
| Prerazporeditev preostalega čistega dobička leta 2014 na preneseni izid | | | | | | | | | | | 36.986 | | -36.986 | | 0 |
| C. Stanje 31.12.2015 | 5.945.669 | 516.412 | 594.567 | 257.939 | -257.939 | 27.582 | 801.037 | -21.834 | -7.981 | 809.369 | 0 | 20.894 | | 8.685.715 | |
| BILANCI DOBIČEK oz. IZGUBA | | | | | | | | | | | | | | | 830.263 |

| (V EUR) | Osnovni kapital I./I | Kapitalske rezerve II. | Zakonske rezerve III./I | Rezerve za lastne delnice III./2 | Lastne delnice in las.deleži III./3 | Statutame rezerve III./4 | Druge rezerve iz dobička III./5 | Rezerve iz rezervacij za aktuar IV./I | Rezerve iz rezervacij iz prevred. naložbe IV./2 | Presežek iz prevred. naložbe IV./2 | Preneseni čisti dobiček V./I | Prenesena čista izguba V./2 | Cisti dobiček pos. leta VI./I | Cista izguba pos. leta VI./2 | skupaj kapital |
|---|-------------------------|---------------------------|----------------------------|-------------------------------------|--|-----------------------------|------------------------------------|--|--|---------------------------------------|---------------------------------|--------------------------------|----------------------------------|---------------------------------|----------------|
| A1. Stanje 31.12.2015 | 5.945.669 | 516.412 | 594.567 | 257.939 | -257.939 | 27.582 | 801.037 | -21.834 | -7.981 | 809.369 | 0 | 20.894 | 0 | 8.685.715 | |
| Preračuni za nazaj | | | | | | | | | | | | | | | |
| A2. Stanje 1.1.2016 | 5.945.669 | 516.412 | 594.567 | 257.939 | -257.939 | 27.582 | 801.037 | -21.834 | -7.981 | 809.369 | 0 | 20.894 | | 8.685.715 | |
| B1. Spremembe lastniškega kapitala | | | | | | | | | | | | | | | |
| B2. Celotni vseobsegajoči donos poročevalskega obdobja | | | | | | | | | | | | | | | |
| Vnos čistega poslovnega izida | | | | | | | | | | | | | | | |
| Sprem. zneska prevred. za aktuarske raz. za odpravnine | | | | | | | | 10.710 | | | | -1.138 | | 40.603 | 40.603 |
| Sprem. zneska prevrednotenij dolg. finančnih naložb | | | | | | | | | | -428 | | | | | 9.572 |
| B3. Sprememba v kapitalu | | | | | | | | | | | | | | | |
| Razporeditev čistega dobička kot sestavin kapitala po sklepu UO | | | | | | | 20.302 | | | | -1.138 | 1.138 | -20.302 | | 0 |
| Prerazporeditev preostalega čistega dobička leta 2015 na preneseni izid | | | | | | | | | | | 20.894 | | -20.894 | | 0 |
| C. Stanje 31.12.2016 | 5.945.669 | 516.412 | 594.567 | 257.939 | -257.939 | 27.582 | 821.339 | -11.124 | -8.409 | 829.125 | 0 | 20.301 | | 8.735.462 | |
| BILANCI DOBIČEK oz. IZGUBA | | | | | | | | | | | | | | | 849.426 |

Finančni kazalniki

| (izračun na tisoč EUR) | 2016 | 2015 |
|---|------|------|
| Profitabilnostni kazalniki | | |
| EBITDA marža | 4,6% | 4,7% |
| Marža iz poslovanja | 0,7% | 0,8% |
| Neto marža | 0,2% | 0,2% |
| Donosnost na kapital | 0,5% | 0,5% |
| Donosnost na celotna sredstva | 0,9% | 1,0% |
| Donosnost na investirani kapital (ROIC) | 1,5% | 1,6% |
| Aktivnostni kazalniki | | |
| Dnevi obračanja zalog | 36 | 36 |
| Dnevi plačila kupcev | 54 | 60 |
| Operativni cikel | 90 | 96 |
| Dnevi plačila dobaviteljem | 118 | 132 |
| Dnevi neto denarnega toka | (27) | (35) |
| Čisti prihodki od prodaje na investirani kapital | 2,02 | 1,94 |
| Prihodki na zaposlenega (v tisoč EUR) | 79 | 75 |
| Stroški dela na zaposlenega (v tisoč EUR) | 19 | 18 |
| Dodana vrednost na zaposlenega (v tisoč EUR) | 22 | 22 |
| Povprečno število zaposlenih | 257 | 264 |
| Kazalniki finančnega stanja | | |
| Hitri koeficient | 0,65 | 0,86 |
| Obratni koeficient | 0,95 | 1,14 |
| Kapital v celotnih sredstvih | 0,47 | 0,44 |
| Finančne obveznosti v kapitalu | 0,41 | 0,49 |
| Neto finančne obveznosti v kapitalu | 0,28 | 0,18 |
| Finančne obveznosti / EBITDA | 3,85 | 4,59 |
| Kapital v dolgoročnih sredstvih | 0,71 | 0,75 |
| Dolgoročni viri v dolgoročnih sredstvih | 0,98 | 1,09 |
| Pokritje obresti | 1,14 | 0,98 |
| Ostali kazalniki | | |
| Stopnja lastniškosti financiranja | 0,47 | 0,44 |
| Stopnja dolgoročnosti financiranja | 0,65 | 0,64 |
| Stopnja osnovnosti investiranja | 0,46 | 0,46 |
| Stopnja dolgoročnosti investiranja | 0,66 | 0,59 |
| Koeficient kapitalske pokritosti osnovnih sredstev | 1,02 | 0,96 |
| Koeficient neposredne pokritosti kratkoročnih obveznosti | 0,17 | 0,38 |
| Koeficient pospešene pokritosti kratkoročnih obveznosti | 0,65 | 0,86 |
| Koeficient kratkoročne pokritosti kratkoročnih obveznosti | 0,95 | 1,14 |
| Koeficient gospodarnosti poslovanja | 1,01 | 1,01 |
| Koeficient čiste dobičkonosnosti kapitala | 0,00 | 0,00 |
| Koeficient dividendnosti osnovnega kapitala | 0,00 | 0,00 |

4.4. POJASNILA K RAČUNOVODSKIM IZKAZOM

4.4.1 Pojasnila k bilanci stanja

4.4.1.1. Sredstva

Dolgoročna sredstva

Preglednica neopredmetenih osnovnih sredstev

Neopredmetena dolgoročna sredstva na dan 31.12.2016 znašajo 1.415.115 EUR. Pregled gibanja neopredmetenih osnovnih sredstev je prikazan v naslednji tabeli.

| Nabavna vrednost | Dolgorčno premož. pr. | Investicije v teku | Skupaj |
|----------------------------|------------------------------|---------------------------|------------------|
| Stanje 1.1.2016 | 2.189.299 | 0 | 2.189.299 |
| Povečanja | 1.241 | 1.241 | 2.482 |
| Zmanjšanja | 0 | 1.241 | 1.241 |
| Prevrednotenje | | | 0 |
| Stanje 31.12.2016 | 2.190.540 | 0 | 2.190.540 |
| Popravek vrednosti | | | |
| Stanje 1.1.2016 | 693.149 | | 693.149 |
| Amortizacija | 82.276 | | 82.276 |
| Zmanjšanja | 0 | | 0 |
| Prenosi med pov. pod. | | | 0 |
| Prevrednotenje | | | 0 |
| Stanje 31.12.2016 | 775.425 | 0 | 775.425 |
| Neodpisana vrednost | | | |
| Stanje 1.1.2016 | 1.496.150 | 0 | 1.496.150 |
| Stanje 31.12.2016 | 1.415.115 | 0 | 1.415.115 |

Neopredmetena dolgoročna sredstva v letu 2016 sestavljajo dolgoročne premoženjske pravice. Pomembno postavko predstavlja nakup blagovne znamke ISARHOLZ v letu 2007. Njena vrednost na dan bilance znaša 1.170.673 EUR.

Preglednica opredmetenih osnovnih sredstev

Opredmetena osnovna sredstva so na dan bilance izkazana v višini 7.179.132 EUR in njihova knjigovodska vrednost ne presega poštene vrednosti.

| Nabavna vrednost | Zemljišča | Zgradbe | Oprema in druga oprema | Oprema v fin. najemu | Investicije v teku | Predujmi za os | Skupaj |
|----------------------------|------------------|-------------------|------------------------|----------------------|--------------------|----------------|-------------------|
| Stanje 1.1.2016 | 1.352.845 | 13.288.597 | 18.960.351 | 92.367 | 0 | 12.551 | 33.706.711 |
| Povečanja | | 2.251 | 226.876 | 18.218 | 229.038 | 45.080 | 521.463 |
| Povečanja s prenosom OS | | | | | | | 0 |
| Zmanjšanja | | | 557.537 | 18.307 | 229.038 | 51.131 | 856.013 |
| Prevrednotenje | | | | | | | 0 |
| Stanje 31.12.2016 | 1.352.845 | 13.290.848 | 18.629.690 | 92.278 | 0 | 6.500 | 33.372.161 |
| Popravek vrednosti | | | | | | | |
| Stanje 1.1.2016 | | 10.034.872 | 16.035.027 | 44.982 | | | 26.114.881 |
| Amotrizacija | | 182.424 | 437.990 | 15.116 | | | 635.530 |
| Zmanjšanja | | | 542.736 | 14.646 | | | 557.382 |
| Povečanje s prenosom OS | | | | | | | 0 |
| Stanje 31.12.2016 | 0 | 10.217.296 | 15.930.281 | 45.452 | 0 | 0 | 26.193.029 |
| Neodpisana vrednost | | | | | | | |
| Stanje 1.1.2016 | 1.352.845 | 3.253.725 | 2.925.324 | 47.385 | 0 | 12.551 | 7.591.830 |
| Stanje 31.12.2016 | 1.352.845 | 3.073.552 | 2.699.409 | 46.826 | 0 | 6.500 | 7.179.132 |

Investicije pomenijo vlaganja v stroje za proizvodnjo, transportno opremo in računalniško opremo ter proizvodnjo stavbo. Dezinvesticija pa pomeni prodajo strojev in opreme, ki se ne potrebuje ter izločitve odpisanih, predvsem zastaranih, neuporabnih sredstev.

Večina zemljišč in zgradb je pod hipoteko in sicer kot zastava za prejete kredite in poroštva.

Preglednica naložbenih nepremičnin

| Nabavna vrednost | Zemljišča | Zgradbe | Invest. v teku | Skupaj |
|----------------------------|---------------|------------------|----------------|------------------|
| Stanje 1.1.2016 | 55.140 | 1.439.578 | 0 | 1.494.718 |
| Povečanja | | | | |
| Povečanja s prenosom OS | | | | |
| Zmanjšanja | | | | |
| Prevrednotenje | | | | |
| Stanje 31.12.2016 | 55.140 | 1.439.578 | 0 | 1.494.718 |
| Popravek vrednosti | | | | |
| Stanje 1.1.2016 | | 989.354 | | 989.354 |
| Amotrizacija | | 19.975 | | 19.975 |
| Zmanjšanja | | | | 0 |
| Povečanje s prenosom OS | | | | |
| Stanje 31.12.2016 | 0 | 1.009.329 | 0 | 1.009.329 |
| Neodpisana vrednost | | | | |
| Stanje 1.1.2016 | 55.140 | 450.224 | 0 | 505.364 |
| Stanje 31.12.2016 | 55.140 | 430.249 | 0 | 485.389 |

Knjigovodska vrednost naložbenih nepremičnin ne presega poštene vrednosti in na dan bilance znaša 485.389 EUR.

Pri **inventurnem popisu** osnovnih sredstev in naložbenih nepremičnin je ugotovljeno, da knjigovodska vrednost ustreza dejanski vrednosti. Viškov in manjkov ni bilo. Odpisal se je zastarani in neuporabni inventar in oprema, vpliv na IPI znaša 154,37 EUR.

Dolgoročne finančne naložbe

Vrednost dolgoročnih finančnih naložb na dan 31. 12.2016 znaša 1.950.052 EUR.

| V s e b i n a | 31. 12. 16 | 31. 12. 15 | IND16/15 |
|--|-------------------|-------------------|-----------------|
| 1. Dolgoročne finančne naložbe, razen posojil | 75.955 | 76.722 | 99 |
| a) Delnice in deleži v družbah v skupini | 14.188 | 14.188 | 100 |
| c) Druge delnice in deleži | 59.299 | 60.066 | 99 |
| č) Druge dolgoročne finančne naložbe | 2.468 | 2.468 | 100 |
| 2. Dolgoročna posojila | 1.874.097 | 696.389 | 269 |
| a) Dolgoročna posojila družbam v skupini | 1.874.097 | 696.389 | 269 |
| Dolgoročne finančne naložbe | 1.950.052 | 773.111 | 252 |

Dolgoročne finančne naložbe razen posojil znašajo 75.955 EUR.

Vrednost naložbe IP Inles znaša 14.188 EUR. Druge delnice so izkazane v višini 59.299 EUR, to so delnice Zavarovalnice Triglav. Imenovane delnice kotirajo na borzi, njihovo vrednost družba glede na metodo vrednotenja izkazuje po tržni vrednosti preko kapitala. Naložbi »Lesco« sta bili že v preteklih letih popravljeni v celoti, zaradi negativnega kapitala.

Inlesu podrejene družbe v spodnji tabeli tudi sestavljajo Skupino Inles in so vključene v konsolidirane računovodske izkaze.

| Podrejene družbe Inles d.d. | lastništvo | osnovni kapital v EUR | dobiček ali izguba v IPI | vrednost kapitala v BS |
|--|-------------------|---------------------------------|---|---|
| Lesco Gmbh&Co. KG Nemčija | 90% | 682.574 | 27.697 | -1.891.743 |
| Lesco Gmbh Nemčija | 100% | 51.129 | 0 | -152.502 |
| IP INLES d.o.o., SLO | 100% | 29.210 | 8.601 | 74.016 |

Dolgoročna posojila predstavljata dve posojili odvisni družbi Lesco Gmbh&CO. KG. Nastali sta iz odplačil kredita banki LHB, ki jih je namesto odvisne družbe vrnila matična družba. Znesek dolgoročnega dela prvega posojila je 619.722 EUR, vračilo je predvideno do leta 2026, odplačuje pa v skladu z anuitetnim planom. Znesek dolgoročnega dela drugega kredita je 1.254.375 EUR, pogodba o konverziji kratkoročnega posojila 1.350.000 EUR je bila sklenjena sredi leta 2016, predvideno je obročno odplačevanje, vračilo je predvideno do leta 2036. Obrestovana sta po obrestni meri v skladu s pravilnikom za kredite med povezanimi osebami. Posojili nista zavarovani.

Dolgoročne poslovne terjatve

| V s e b i n a | 31. 12. 16 | 31. 12. 15 | IND16/15 |
|---|-------------------|-------------------|-----------------|
| 1. Dolgoročne poslovne terjatve do družb v skupini | 209.679 | 40.475 | 518 |
| 2. Dolgoročne poslovne terjatve do kupcev - tuj trg | 1.050.522 | 1.174.720 | 89 |
| 3. Dolgoročne poslovne terjatve do drugih - dom.trg | 0 | 0 | |
| Dolgoročne poslovne terjatve | 1.260.201 | 1.215.195 | 104 |

Dolgoročne poslovne terjatve do tujine predstavlja dolgoročni kredit do odvisne družbe Lesco v znesku 209 tisoč EUR, ki zapade v plačilo leta 2021 in dva blagovna kredita dana družbama v Nemčiji, Fenster.Mack Korb in Fenster.Mack Meiningen v skupni višini 1.050 tisoč EUR, od tega 127 tisoč zapade v letu 2017, odplačilna doba je do leta 2024, obrestna mera je 4%. Gre za konverzijo kratkoročnih terjatev iz poslovanja. Kredita sta zavarovana, odplačujeta se v skladu z anuitetnim planom skupaj z obrestmi. V letu 2015 se je z aneksom skrajšala doba odplačevanja, v prvotni pogodbi je bil namreč končni rok plačila december 2028.

Odložene terjatve za davek

| V s e b i n a | 31. 12. 16 | 31. 12. 15 | IND16/15 |
|-----------------------------------|-------------------|-------------------|-----------------|
| Odložene terjatve za davek | 64.578 | 58.801 | 110 |

Družba je knjižila odložene terjatve za davek iz naslova rezervacij za dolgoročne zasluge, za odpravnine in jubilejne nagrade ter rezervacije za dana jamstva. Odloženi davki so knjiženi tudi za terjatev, ki pri popravi ni bila davčno priznana, bo pa, ko bo stečajni postopek končan.

Kratkoročna sredstva

Zaloge

| V s e b i n a | 31. 12. 16 | 31. 12. 15 | IND16/15 |
|----------------------------|-------------------|-------------------|-----------------|
| 1. Material | 1.045.314 | 1.106.150 | 95 |
| 2. Nedokončana proizvodnja | 167.665 | 160.186 | 105 |
| 3. Proizvodi | 786.146 | 687.983 | 114 |
| 4. Trgovsko blago | 10.060 | 11.197 | 90 |
| 5. Predujmi za zaloge | 589 | 12.760 | 5 |
| Zaloge | 2.009.774 | 1.978.276 | 102 |

Zaloge na dan 31.12.2016 znašajo 2.009.774 EUR in predstavljajo 10,78 % deleža v sredstvih, lani 9,98 %. Knjigovodska vrednost zalog ustreza iztržljivi vrednosti. Pri inventurnem popisu zalog so bili ugotovljeni viški v skupni vrednosti 4.350 EUR,

primanjkljaji v višini 198 EUR in odpisi (prevrednotenje starejših zalog, nekurantnih zalog) v višini 102 EUR. Zaloge niso zastavljene.

Kratkoročne finančne naložbe

| V s e b i n a | 31. 12. 16 | 31. 12. 15 | IND16/15 |
|---|-------------------|-------------------|-----------------|
| 2. Kratkoročna posojila | 977.086 | 2.639.916 | 37 |
| a) Kratkoročna posojila družbam v skupini | 239.472 | 1.506.142 | 16 |
| b) Kratkoročna posojila drugim | 737.614 | 1.133.774 | 65 |
| Kratkoročne finančne naložbe | 977.086 | 2.639.916 | 37 |

Znesek 239.472 EUR predstavlja kratkoročni del dolgoročnih posojil (z obrestmi), ki ju je Inles d.d. odobril hčerinski družbi Lesco. Sredstva so bila porabljena za odplačilo njenih obveznosti do LHB Bank. Posojili nista zavarovani.

Kratkoročna posojila drugim v znesku 737.614 EUR predstavljajo menice, s katerimi največji kupec Fenster Mack poravnava svoje obveznosti. Ročnost menic je krajša od enega leta.

Kratkoročne poslovne terjatve

| V s e b i n a | 31. 12. 16 | 31. 12. 15 | IND16/15 |
|--|-------------------|-------------------|-----------------|
| 1. Krat. posl. terjatve do podjetij v skupini | 893.936 | 1.026.681 | 87 |
| - od tega Lesco | 180.091 | 301.508 | 60 |
| - od tega Ip Inles d.o.o. | 713.845 | 725.173 | 98 |
| 2. Kratkoročne poslovne terjatve do kupcev | 2.105.048 | 2.246.609 | 94 |
| - od tega terjatve do kupcev - dom.trg | 301.289 | 292.026 | 103 |
| - od tega terjatve do kupcev - tuj trg | 1.803.759 | 1.954.583 | 92 |
| 3. Kratkoročne poslovne terjatve za predujme | 430 | 10.513 | 4 |
| 4. Kratkoročne poslovne terjatve do drugih | 149.893 | 159.701 | 94 |
| Kratkoročne poslovne terjatve | 3.149.307 | 3.443.504 | 91 |

Kratkoročne poslovne terjatve do kupcev (1+2) na zadnji dan leta 2016 znašajo 2.998.984 EUR, od tega je zapadlih za 1.253.890 EUR. Terjatve, ki so zapadle do 30 dni znašajo 409.218 EUR oziroma 13,65 % in zapadle od 30 do 90 dni znašajo 310.340 EUR oziroma 10,35% in terjatve, ki so zapadle nad 90 dni znašajo 534.332 EUR oziroma 17,82 % vseh terjatev. Poslovne terjatve do drugih vključujejo zahtevek za vračilo DDV v višini 132 tisoč EUR in zahtevek za refundacijo bolniške in drugo.

Denarna sredstva

| V s e b i n a | 31. 12. 16 | 31. 12. 15 | IND16/15 |
|-------------------------|-------------------|-------------------|-----------------|
| Denarna sredstva | 128.557 | 109.881 | 117 |

Družba ima odprte račune pri štirih poslovnih bankah.

Kratkoročne aktivne časovne razmejitve

| V s e b i n a | 31. 12. 16 | 31. 12. 15 | IND16/15 |
|------------------------|-------------------|-------------------|-----------------|
| Kratkoročne AČR | 28.778 | 20.007 | 144 |

Aktivne časovne razmejitve so kratkoročno odloženi stroški in naprej plačani stroški ter ddv od prejetih predujmov.

Izvenbilanca

Družba ima na dan 31.12.2016 aktivne bančne garancije, izdane s strani kupcev, v višini 99 tisoč EUR.

4.4.1.2. Obveznost do virov sredstev

Kapital

Stanje in spremembe kapitala za tekoče in preteklo leto so prikazane v **izkazu gibanja kapitala**.

| V s e b i n a | 31. 12. 16 | 31. 12. 15 | IND16/15 |
|---|-------------------|-------------------|-----------------|
| I. Vpoklicani kapital | 5.945.669 | 5.945.669 | 100 |
| II. Kapitalske rezerve | 516.412 | 516.412 | 100 |
| III. Rezerve iz dobička | 1.443.488 | 1.423.186 | 101 |
| - zakonske rezerve | 594.567 | 594.567 | 100 |
| - rezerve za lastne delnice | 257.939 | 257.939 | 100 |
| - lastne delnice | -257.939 | -257.939 | 100 |
| - statutarne rezerve | 27.582 | 27.582 | 100 |
| - druge rezerve iz dobička | 821.339 | 801.037 | 103 |
| IV. Rezerve - vred. Po pošteni vrednosti | -19.533 | -29.815 | 66 |
| V. Preneseni čisti poslovni izid | 829.125 | 809.369 | 102 |
| VI. Čisti poslovni izid poslovnega leta | 20.301 | 20.894 | 97 |
| KAPITAL | 8.735.462 | 8.685.715 | 101 |

Lastniška struktura družbe je relativno razpršena. Skupaj je izdanih 712.410 navadnih imenskih kosovnih delnic. Emisijska vrednost delnice je znašala 2.000,00 SIT oziroma 8,346 EUR. Knjigovodska vrednost na dan 31.12.2016 je znašala 12,2618 EUR. Na dan bilance

stanja je tržna vrednost na borzi znašala 3,80 EUR. Dobiček na delnico pa v letu 2016 znaša 0,0570 EUR oz 0,063 EUR na delnico brez upoštevanja lastnih delnic.

Lastne delnice so bile pridobljene dne 15.3.2007, v višini 10%, 71.241 delnic v skupni vrednosti 257.939 EUR.

Rezervacije in dolgoročne pasivne časovne razmejitve

| V s e b i n a | 31. 12. 16 | 31. 12. 15 | IND16/15 |
|---|-------------------|-------------------|-----------------|
| 1. Rez. za pokojnine in podobne obveznosti | 435.587 | 431.991 | 101 |
| - za odpravnine ob upokojitvi | 334.612 | 320.201 | 105 |
| - za jubilejne nagrade | 100.975 | 111.790 | 90 |
| 2. Druge rezervacije - dana jamstva | 76.330 | 76.176 | 100 |
| 3. Dolgoročne PČA | 0 | 17.791 | 0 |
| Rezervacije in dolgoročne PČR | 511.917 | 525.958 | 97 |

Rezervacije za pokojnine in jubilejne nagrade družba obračunava v skladu z veljavno zakonodajo. V povezavi z rezervacijami je oblikovana tudi terjatev za odloženi davek.

Rezervacije za dana jamstva se letno porabljajo in oblikujejo nove na podlagi izračunov in poslovne prakse.

Finančne in poslovne obveznosti

Iz tabel v nadaljevanju so razvidne finančne in poslovne obveznosti, njihovo zavarovanje, datumi zapadlosti, obrestne mere in specifikacija izvenbilančne evidence, ki se nanaša na zavarovanje finančnih obveznosti.

Dolgoročne finančne obveznosti

| V s e b i n a | 31. 12. 16 | 31. 12. 15 | IND16/15 |
|---|-------------------|-------------------|-----------------|
| 1. Dolgoročne finančne obveznosti do bank | 1.617.537 | 2.067.730 | 78 |
| 2. Druge dolgoročne finančne obveznosti | 1.068.053 | 1.218.416 | 88 |
| Dolgoročne finančne obveznosti | 2.685.590 | 3.286.146 | 82 |

Dolgoročne finančne obveznosti so se tudi v letu 2016 zmanjšale, obveznosti se redno plačujejo v skladu z anuitetnimi plani. V začetku letu je bil pri poslovni banki najet nov dolgoročni kredit za financiranje obratnih sredstev za premostitev likvidnostne vrzeli v nesezonskem zimskem času.

Dolgoročne poslovne obveznosti

| V s e b i n a | 31. 12. 16 | 31. 12. 15 | IND16/15 |
|---------------------------------------|-------------------|-------------------|-----------------|
| 1. Dolgoročne poslovne obveznosti | 136.000 | 153.000 | 89 |
| Dolgoročne poslovne obveznosti | 136.000 | 153.000 | 89 |

Dolgoročne poslovne obveznosti na dan 31.12.2016 znašajo 136 tisoč EUR. Predvidoma bodo plačane v letih 2018 do 2024, 17 tisoč EUR letno.

Kratkoročne finančne obveznosti

| V s e b i n a | 31. 12. 16 | 31. 12. 15 | IND16/15 |
|--|-------------------|-------------------|-----------------|
| 1. Kratkoročne finančne obveznosti do bank | 707.593 | 826.699 | 86 |
| 2. Druge kratkoročne finančne obveznosti | 179.203 | 184.585 | 97 |
| Kratkoročne finančne obveznosti | 886.796 | 1.011.284 | 88 |

Kratkoročne finančne obveznosti so kratkoročne obveznosti do bank ter finančne obveznosti do dobaviteljev in drugih finančnih ustanov.

Kratkoročne poslovne obveznosti

| V s e b i n a | 31. 12. 16 | 31. 12. 15 | IND16/15 |
|---|-------------------|-------------------|-----------------|
| 1. Krat. posl. obveznosti do družb v skupini | 23.523 | 83.708 | 28 |
| - od tega Lesco | 2.771 | 2.771 | 100 |
| - od tega Ip Inles do.o.o. | 20.752 | 80.937 | 26 |
| 2. Krat. poslovne obveznosti do dobaviteljev | 4.718.917 | 5.179.983 | 91 |
| - od tega obveznosti do dobaviteljev - dom.trg | 3.572.927 | 3.746.057 | 95 |
| - od tega obveznosti do dobaviteljev - tuj trg | 1.145.990 | 1.433.926 | 80 |
| 3. Kratkoročne menične obveznosti | 87.714 | 80.269 | 109 |
| 4. Krat. posl. obveznosti na podlagi predujmov | 335.431 | 271.732 | 123 |
| 5. Druge kratkoročne poslovne obveznosti | 521.046 | 547.475 | 95 |
| - obveznosti za čiste plače in nadom. 12/16 | 200.943 | 195.169 | 103 |
| - za prispevke in davke | 188.957 | 160.391 | 118 |
| - ostalo (assignacije, pot stroški itd.) | 131.146 | 191.915 | 68 |
| Kratkoročne poslovne obveznosti | 5.686.631 | 6.163.167 | 92 |

Kratkoročne poslovne obveznosti do dobaviteljev (1+2) znašajo 4.742.440 od tega je zapadlih 1.325.454 EUR oziroma 27,95 %, zapadlih do 30 dni 693.560 EUR oziroma 14,62 % in zapadlih od 30 do 90 dni je 492.668 EUR oziroma 10,39 % ter zapadlih nad 90 dni 139.226 EUR oziroma 2,94 % od vseh obveznosti.

Specifikacija dolgoročnih finančnih obveznosti (kreditov) 2016

| INŠTITUCIJA OBVEZNOST | POGODBENI ZNESEK | OBRESTNA MERA | LETO ZAPADLOST | STANJE 31. 12. 16 | ZAPADE V PL 2017 | ZAVAROVANJE |
|--------------------------|---------------------|------------------|-------------------|----------------------|---------------------|------------------|
| BANKA 1 | 415.000 EUR | 6M E-B+3,5-4,5 | 2018-2021 | 302.981 | 121.555 | hipoteka, menice |
| BANKA 2 | 2.400.000 EUR | 3M-6M + 3,75% | 2018-2021 | 850.397 | 247.619 | hipoteka, menice |
| BANKA 3 | 2.500.000 EUR | 6M EURIB+ 3,25% | 2020 | 1.145.833 | 312.500 | hipoteka, menice |
| SKLAD | 1.495.162 EUR | 3M EUR+0,75% | 2024 | 1.204.295 | 166.210 | hipoteka, menice |
| FIRMA | FIN. LEASING | 3M EUR+do3% | 2017-2021 | 42.503 | 12.535 | hipoteka, menice |

3.546.009 860.419

skupaj dolgoročne finančne obveznosti

2.685.590

Specifikacija kratkoročnih finančnih obveznosti, ki ni prikazana v zgornji tabeli

| INŠTITUCIJA OBVEZNOST | POGODBENI ZNESEK | OBRESTNA MERA | LETO ZAPADLOST | STANJE 31. 12. 16 | ZAPADE V PL 2017 | ZAVAROVANJE |
|--------------------------|---------------------|------------------|-------------------|----------------------|---------------------|-----------------|
| BANKA 1 | 100.000 EUR | 3,90% | 2017 | 0 | 0 | hipoteka,menice |
| BANKA 2 | 100.000 EUR | 3,90% | 2017 | 20.000 | 20.000 | menice |
| BANKA 3 | 100.000 EUR | 6M evribor+4% | 2017 | 0 | 0 | hipoteka,menice |
| Obresti | | mesečno | 2016 | 6.377 | 6.377 | |

26.377 26.377

skupaj kratkoročne finančne obveznosti

886.796

Znesek, ki pa ima datum odplačila, glede na datum bilance stanja valuto več kot 5 let pa znaša 1.204.295 EUR.

Kratkoročne pasivne časovne razmejitev

| Vse bina | 31. 12. 16 | 31. 12. 15 | IND16/15 |
|-----------------|------------|------------|----------|
| Kratkoročne PČR | 5.573 | 6.765 | 82 |

Pasivne časovne razmejitev so vnaprej vračunani stroški obresti, odvisni nabavni stroški ter kratkoročni odloženi prihodki in dddv v danih predujmih.

Specifikacija izvenbilančnih sredstev in obveznosti na dan bilance stanja

| V s e b i n a | 31. 12. 16 | 31. 12. 15 | IND16/15 |
|---|-------------------|-------------------|-----------------|
| 1. Hipoteke in menice za odobrene kredite | 3.569.010 | 4.287.203 | 83 |
| 2. Dana poročstva zavarovanja | 844.158 | 681.023 | 124 |
| 3. Ostale dane menice za zavarovanje | 126.942 | 185.790 | 68 |
| 4. Ostala jamstva | 17.659 | 17.303 | 102 |
| 5. Material na konsignaciji | 26.331 | 12.674 | 208 |
| Izvenbilančne obveznosti | 4.584.100 | 5.183.993 | 88 |

4.4.2 Pojasnila k izkazu poslovnega izida

Prihodki

| V s e b i n a | 2016 | 2015 | IND16/15 |
|---|-------------------|-------------------|-----------------|
| 1. ČISTI PRIHODKI OD PRODAJE | 20.220.311 | 19.915.284 | 102 |
| a) na domačem trgu iz razmerij do podjetij v skupini | 150.202 | 150.207 | 100 |
| - od tega od prodaje storitev in proiz. | 21.022 | 21.027 | 100 |
| - od tega najemnine | 129.180 | 129.180 | 100 |
| - od tega od prodaje blaga in materiala | 0 | 0 | |
| b) na domačem trgu iz razmerij do drugih | 3.108.967 | 3.224.836 | 96 |
| - od tega od prodaje proizvodov in storitev, najemov | 3.051.786 | 3.157.630 | 97 |
| - od tega od prodaje blaga in materiala | 57.181 | 67.206 | 85 |
| c) na tujem trgu iz razmerij do podjetij v skupini | 777.301 | 531.543 | 146 |
| - od tega od prodaje proizvodov | 777.171 | 531.323 | 146 |
| - od tega od prodaje storitev | 130 | 220 | |
| - od tega od prodaje blaga in materiala | | | |
| č) na tujem trgu iz razmerij do drugih | 16.183.841 | 16.008.698 | 101 |
| - od tega od prodaje proizvodov | 16.136.783 | 15.965.217 | 101 |
| - od tega od prodaje storitev | 47.010 | 43.481 | 108 |
| - od tega od prodaje blaga in materiala | 48 | 0 | |

| | | | |
|---|-------------------|-------------------|------------|
| 2. SPREMEMBA VREDNOSTI ZALOG PROIZVODOV IN NEDOKONČANE PROIZVODNJE | 105.744 | 121.948 | 87 |
| 3. DRUGI POSLOVNI PRIHODKI (S PREVREDNOTOVAL. POSLOVNIMI PRIHODKI) | 161.692 | 374.325 | 43 |
| - od tega prodaja osnovnih sredstev in drugi prevred. prih.(odpisi) | 90.823 | 21.033 | 432 |
| - od tega drugi prihod.povez. s posl.učinki (subvencije, odškodnine) | 58.287 | 290.239 | 20 |
| - od tega drugi prihod.povezani s poslov.učinki - kocles | 1.050 | 46.815 | 2 |
| - od tega drugi poslovni prihodki (odprave rezer.,) | 11.532 | 16.238 | 71 |
| A. SKUPAJ KOSMATI DONOS OD POSLOVANJA | 20.487.747 | 20.411.557 | 100 |

Prihodki od prodaje v povezavi s profitnimi centri in stroškovnimi mesti

| V s e b i n a | 2016 | 2015 | IND16/15 |
|-----------------------------------|-------------------|-------------------|-----------------|
| LESENI PROGRAM in ALU - LES | 10.259.255 | 10.876.748 | 94 |
| PVC PROGRAM | 7.470.651 | 6.781.067 | 110 |
| ALUM.PROG.IN ALU-LES | 2.307.510 | 2.047.211 | 113 |
| PRODAJA BLAGA | 18.352 | 35.137 | 52 |
| OSTALI PRIHODKI OD PRODAJE | 164.543 | 175.121 | 94 |
| SKUPAJ PRIHODKI OD PRODAJE | 20.220.311 | 19.915.284 | 102 |

Stroški blaga, materiala in storitev

| V s e b i n a | 2016 | 2015 | IND16/15 |
|--|-------------------|-------------------|-----------------|
| a) Nabavna vrednost prodanega blaga in materiala | 16.709 | 31.941 | 52 |
| Stroški porabljenega materiala | 11.051.421 | 10.976.025 | 101 |
| b) Stroški storitev | 3.660.930 | 3.598.082 | 102 |
| 4. STROŠKI BLAGA, MATERIALA IN STORITEV | 14.729.060 | 14.606.048 | 101 |

Med stroški storitev so knjiženi tudi stroški za revidiranje letnega poročila podjetja Inles d.d. v višini 11.500 EUR. Drugih revizijskih storitev ni bilo.

Stroški dela

| V s e b i n a | 2016 | 2015 | IND16/15 |
|-----------------------------------|------------------|------------------|-----------------|
| a) Stroški plač | 3.623.674 | 3.651.394 | 99 |
| b) Stroški socialnih zavarovanj | 586.705 | 590.917 | 99 |
| - od tega pokojninskih zavarovanj | 322.443 | 324.619 | 99 |
| c) Drugi stroški dela | 554.966 | 582.581 | 95 |
| 5. STROŠKI DELA | 4.765.345 | 4.824.892 | 99 |

Stroški dela so se zmanjšali na račun manj zaposlenih. Število delavcev se je zmanjšalo za 4, na dan 31.12.2016 je bilo v podjetju 263 zaposlenih.

Stroški amortizacije in prevrednotovalni odhodki

| V s e b i n a | 2016 | 2015 | IND16/15 |
|---|----------------|----------------|-----------------|
| a) Amortizacija | 737.781 | 740.722 | 100 |
| b) Prevrednotovalni poslovni odhodki pri OS | 154 | 171 | 90 |
| c) Prevred. poslovni odhodki pri obratnih sredstvih | 44.460 | 37.061 | 120 |
| 6. ODPISI VREDNOSTI | 782.395 | 777.954 | 101 |

Amortizacija po vrstah je prikazana v tabelah OS. **Prevrednotenje** predstavlja popravek vrednosti spornih terjatev za katere je velika verjetnost, da ne bodo poplačane.

Drugi poslovni odhodki

| V s e b i n a | 2016 | 2015 | IND16/15 |
|----------------------------------|---------------|---------------|-----------------|
| a) Rezervacije za dana jamstva | 33.000 | 10.000 | 330 |
| b) Drugi poslovni odhodki | 31.787 | 33.899 | 94 |
| 7. DRUGI POSLOVNI ODHODKI | 64.787 | 43.899 | 148 |

Med drugimi poslovnimi odhodki so prikazane rezervacije za dana jamstva, nadomestilo za stavbno zemljišče, izdatki za varstvo okolja, članarine in ostali odhodki.

Razčlenitev stroškov po funkcionalnih skupinah

| V s e b i n a | 2016 | 2015 | IND16/15 |
|---|-------------|-------------|-----------------|
| Nabavna vrednost prodanega blaga in materiala | 16.709 | 31.941 | 52 |
| Vrednost prodanih poslovnih učinkov | 16.451.079 | 16.198.355 | 102 |
| Stroški uprave | 1.910.570 | 2.054.970 | 93 |
| Stroški prodaje | 1.812.872 | 1.808.347 | 100 |
| Povečanje vred.zalog nedok.proiz. in got. proiz. | 161.692 | 121.948 | 133 |
| Zmanjšanje vred.zalog nedok.proiz. in got. proiz. | | | |

Finančni prihodki

| V s e b i n a | 2016 | 2015 | IND16/15 |
|--|---------------|---------------|-----------------|
| a) Finančni prihodki iz deležev | 6.390 | 6.390 | 100 |
| b) Finančni prihodki iz danih posojil | 21.125 | 20.886 | 101 |
| c) Finančni prihodki iz poslovnih terjatev | 63.599 | 70.469 | 90 |
| 8. FINANČNI PRIHODKI | 91.114 | 97.745 | 93 |

Finančni prihodki so, poleg dividende iz naslova dolgoročne finančne naložbe, obresti od danih kreditov in posojil ter prihodki od odkupa terjatev in kompenzacij.

Finančni odhodki

| V s e b i n a | 2016 | 2015 | IND16/15 |
|--|----------------|----------------|-----------------|
| a) Fin. odhodki iz oslabitev in odpisov naložb | | 417 | |
| b) Fin. odhodki iz finančnih obveznosti, prejeti od bank | 98.504 | 127.624 | 77 |
| c) Fin. odhodki iz drugih finančnih obveznosti | 30.481 | 34.302 | 89 |
| d) Fin. odhodki iz poslovnih obveznosti | 73.984 | 66.731 | 111 |
| 9. FINANČNI ODHODKI | 202.969 | 229.074 | 89 |

Pri finančnih odhodkih iz finančnih obveznostih so bistven strošek obresti od bančnih in ostalih kreditov, pri finančnih odhodkih iz poslovanju pa obresti iz naslova eskonta menic.

Odloženi davki

Odloženi davki so knjiženi začasne davčne razlike predvsem pri knjiženju rezervacij, njihovo stanje se giblje glede na višino in davčno priznanost. Začasne razlike izrabe davčnih razlik kot so nabava os, ostale odpisane terjatve, ki niso bile davčno priznane, družba ni knjižila odloženih davkov, ker ni zagotovila, da bodo v prihodnosti realizirani.

Davek iz dobička

Družba je v skladu z zakonom o davku od dohodka pravnih oseb izločila nepriznane odhodke in koristila možne olajšave. Davka iz dobička družba ni plačala, ker je koristila tudi investicijske olajšave, ki izhajajo iz nabave osnovnih sredstev v preteklih letih.

Čisti poslovni izid

Družba je v letu 2016 ustvarila **dobiček** v višini 40.603 EUR. Polovico čistega dobička je družba po sklepu upravnega odbora razporedila za oblikovanje drugih rezerv iz dobička. Drugi del ostane nerazporejen do odločitve skupščine.

Vseobsegajoči donos

Poleg čistega dobička je v izkazu vseobsegajočega donosa prikazano še prevrednotenje dolgoročnih finančnih naložb in aktuarske razlike za odpravnine in za oboje tudi odloženi davek.

4.5 Druga razkritja

Podatki o posebnih skupinah zaposlenih

Na skupščini INLES d.d. dne 29.8.2008 je bil sprejet sklep o spremembi načina upravljanja družbe, uveden je enotirni sistem upravljanja. S tem datumom je prenehal mandat upravi in članom nadzornega sveta. Organa uprave sta upravni odbor in skupščina delničarjev.

Prejemki članov upravnega odbora v letu 2016:

| člani | fikсни del prejemkov | giblji del prejemkov | regres | bonitete | prevoz prehrana | druga povračila |
|----------------------|-------------------------|-------------------------|--------|----------|--------------------|--------------------|
| MATE ANDREJ | 131.774,29 | 0,00 | 790,73 | 207,54 | 0,00 | 1.288,18 |
| URH DUŠAN | 88.163,17 | 0,00 | 790,73 | 207,54 | 483,84 | 0,00 |
| GASPARIČ IGOR | 41.273,99 | 0,00 | 790,73 | 2.575,40 | 0,00 | 1.164,35 |
| ANDOLJŠEK TANJA | 45.720,20 | 0,00 | 790,73 | 228,64 | 0,00 | 145,28 |
| THURNHERR J. BOŠTJAN | 45.127,24 | 0,00 | 790,73 | 228,64 | 2.109,24 | 46,62 |
| MERHAR MIRAN | 46.164,53 | 0,00 | 790,73 | 228,64 | 374,4 | 333,05 |
| PAKIŽ URBAN | 17.983,75 | 0,00 | 790,73 | 207,54 | 483,84 | 0,00 |
| KOŽAR BOJAN | 21.931,11 | 0,00 | 790,73 | 207,54 | 495,32 | 128,29 |

Družba INLES d.d. na dan 31.12.2016 ni imela do članov upravnega odbora ne terjatev ne dolgov

(razen plače za december 2016). Urh Dušan, Pakiž Urban in Kožar Bojan so prejeli plače na IP Inles

d.o.o.. Večino plače je na IP Inles d.o.o. prejel tudi Thurnherr J. Boštjan .

Ostale individualne pogodbe v letu 2016:

| zaposleni po individuainih pogodbah | fikсни del prejemkov | giblji del prejemkov | regres | bonitete | prevoz prehrana | druga povračila |
|--|-------------------------|-------------------------|----------|----------|--------------------|--------------------|
| | 223.403,40 | 0,00 | 7.116,57 | 0,00 | 1.855,20 | 1.495,06 |

Dogodki po datumu bilance stanja

V času od zaključka poslovnega leta 2016 do izdelave letnega poročila za leto 2016, ni bilo dogodkov, ki bi lahko vplivali na verodostojnost bilančnih podatkov za obravnavano obdobje.

Konec januarja 2017 je bila, s konverzijo kratkoročnih terjatev v kapital, izvedena dokapitalizacija hčerinske družbe IP Inles d.o.o. v višini 200.000 EUR.

POROČILO UPRAVNEGA ODBORA

Delo upravnega odbora v poslovnem letu 2016

Upravni odbor je do zasedanja skupščine delničarjev dne 28.6.2016 deloval v sestavi: predsednik mag. Andrej Mate, namestnik predsednika Dušan Urh, člani Tanja Andoljšek, izvršna direktorica za tehnični sektor, Miran Merhar, izvršni direktor za proizvodni sektor in Igor Gasparič, ter predstavnika delavcev Bojan Kožar in Urban Pakiž. Z dnem 29.6.2016 je na podlagi sklepa skupščine družbe mandat nastopil Boštjan J. Thurnherr, izvršni direktor za kadrovsko pravni sektor.

Upravni odbor je poslovanje družbe spremljal na podlagi prodajnih in drugih podatkov ter računovodskih izkazov v okviru svojih pooblastil in pristojnosti. Svoje naloge je izvajal v okviru sej. V letu 2016 je imel upravni odbor skupaj pet sej, od tega dve korespondenčni.

Na sejah se je seznanjal s tekočimi rezultati poslovanja in sprejemal sklepe v okviru svojih pristojnosti. Tako je med drugim odločal o:

- potrditvi Letnega poročila družbe Inles d.d. in konsolidiranega letnega poročila Skupine Inles za leto 2015, sprejemu Poročila o delu upravnega odbora v letu 2015, sprejemu Poslovnega načrta družbe za leto 2016 in dokapitalizaciji hčerinske družbe IP Inles d.o.o..
- skupščini družbe je predlagal delitev bilančnega dobička, podelitev razrešnice članom upravnega odbora in imenovanje revizorja za revidiranje izkazov za leto 2016.

Upravni odbor je delo opravljal usklajeno in konstruktivno, skladno z zakonskimi določili, priporočili Ljubljanske borze in Kodeksom upravljanja javnih delniških družb. Člani so skrbno in odgovorno izpolnjevali svoje naloge. Udeležba na sejah je bila redna, pri delu pa so se izražala različna mnenja, ki so v prizadevanju za doseganje skupnih ciljev pripeljala do enotnih sklepov.

Raznolika sestava in strokovna usposobljenost članov, je pripomogla k uspešnemu delovanju upravnega odbora. Navzkrižja interesov pri odločanju ni bilo zaznati, zato ni bilo nobene izločitve pri odločanju. Komunikacija med izvršnimi in neizvršnimi člani upravnega odbora je bila redna in nemotena.

Revizorjevo poročilo in potrditev letnega poročila

Upravni odbor je pregledal poročila revizorja o revidiranju računovodskih izkazov družbe INLES d.d. in Skupine INLES za leto 2016, na kateri ni imel pripomb.

Upravni odbor, skladno s določili ZGD-1 izjavlja, da potrjuje Letno poročilo družbe INLES d.d. za leto 2016 in Skupine INLES za leto 2016 v predloženi vsebini.

Predlog za uporabo bilančnega dobička in razrešnica

Upravni odbor skupščini družbe INLES d.d. predlaga, da bilančni dobiček, ki na dan 31.12.2016 znaša 20.301,50 EUR ostane nerazporejen in se prenese v poslovno leto 2017 kot nerazporejen dobiček.

Upravni odbor skupščini delničarjev predlaga, da članom upravnega odbora podeli razrešnico za poslovno leto 2016.

REVIZIJSKA KOMISIJA

V skladu s določili Zakona o gospodarskih družbah (ZGD-1) in v podporo delu upravnega odbora deluje revizijska komisija v sestavi: predsednik Andrej Mate, ter člana Urban Pakiž in Alojzij Lavrič. Naloge revizijske komisije določa in opredeljuje predvsem ZGD-1, s svojim delovanjem pa zagotavlja kvalitetnejše izvajanje nadzorne funkcije v družbe.

Naloge revizijske komisije so tako predvsem:

- spremljanje postopka računovodskega poročanja, ter priprava poročil in predlogov;
- spremljanje učinkovitosti notranje kontrole v družbi in sistemov obvladovanja tveganja;
- spremljanje obvezne revizije letnih in konsolidiranih računovodskih izkazov;
- pregledovanje in spremljanje neodvisnosti revizorja za letno poročilo, zlasti zagotavljanja dodatnih nerezvizijskih storitev;
- predlaganje upravnemu odboru imenovanje kandidata za revizorja letnega poročila;
- nadzorovanje neoporečnosti finančnih informacij, ki jih daje družba;
- ocenjevanje sestave letnega poročila, vključno z oblikovanjem predloga za upravni odbor;
- sodelovanje pri določitvi pomembnejših področij revidiranja;
- sodelovanje pri pripravi pogodbe med revizorjem in družbo;
- sodelovanje z revizorjem pri opravljanju revizije letnega poročila družbe, še zlasti z medsebojnim obveščanjem o glavnih zadevah v zvezi z revizijo;

V letu 2016 je komisija obravnavala naslednje pomembnejše zadeve:

- pregled letnih poročil družbe Inles d.d. in Skupine Inles za leto 2015,
- sodelovanje z revizorjem pri revidiranju letnega poročila za leto 2015,
- pregled vmesnih in polletnega poročila posloводства
- obravnavala je ponudbo za izvedbo revizije družbe Inles d.d.in Skupine Inles za leto 2016 in upravnemu odboru predlagala, da se za izvedbo revizije imenuje revizijska družba RESNI, revizija in svetovanje d.o.o., Ljubljana;
- predlog za dokapitalizacijo družbe IP Inles d.o.o..

Predsednik revizijske komisije je poročal upravnemu odboru o delu komisije.

Predsednik UO:
mag. Andrej Mate

IZJAVA O UPRAVLJANJU JAVNE DELNIŠKE DRUŽBE

Družba skladno s določili 5. odst. 70. čl. ZGD-1, podaja izjavo o upravljanju družbe in spoštovanju kodeksa upravljanja. Izjava se nanaša na obdobje 01.01. do 31.12.2016.

Družba je pri svojem poslovanju uporabljala in spoštovala Kodeks upravljanja javnih delniških družb, sprejet 8.12.2009 (Kodeks). Kodeks je javno dostopen v slovenskem in angleškem jeziku na spletnih straneh Ljubljanske borze, d.d., Ljubljana na naslovu: www.ljse.si. Obveznosti, ki so naložene družbi oziroma njenim organom za nekatere primere, bo družba izpolnila, če bo do takšnega primera prišlo.

Od 01.01.2017 dalje, družba uporablja in spoštuje Slovenski kodeks upravljanja javnih delniških družb, ki je bil sprejet v mesecu oktobru 2016. Kodeks je dostopen na spletnih straneh Ljubljanske borze d.d. na naslovu www.ljse.si.

Izjava o upravljanju je sestavni del letnega poročila družbe za poslovno leto 2016.

V nadaljevanju so navedene določene obrazložitve v skladu z določili Kodeksa in obrazložitve k priporočilom, katerim družba ne sledi v celoti:

Okvir upravljanja družbe

1. Statut ciljev družbe ne navaja, pač pa jih družba opredeljuje in določa v vsakoletnem poslovnem načrtu. Organi družbe vseskozi delujejo skladno z temeljnim ciljem poslovanja, ki ga opredeljuje Kodeks, to je maksimiranje vrednosti družbe.
2. Poglavitne usmeritve upravljanja družbe z upoštevanjem zastavljenih ciljev, vodstvo družbe oblikuje v vsakoletnem poslovnem načrtu.

Razmerje med družbi in delničarji

5.10 Družba v okviru objave sklepov, sprejetih na skupščini, posebej ne izpostavlja petih največjih, na skupščini prisotnih ali zastopanih delničarjev. Deset največjih delničarjev je z deležem glasovalnih pravic objavljenih v letnem poročilu.

Upravni odbor

7. Družba, oziroma upravni odbor nima imenovane kadrovske komisije, pri presoji kandidata za člana upravnega odbora upošteva strokovna znanja, izkušnje in veščine ter druge okoliščine za katere meni da so potrebne za uspešno delo kandidata.
8. Člani upravnega odbora, ki niso izvršni direktorji, ne podpisujejo posebne izjave, s katero bi se opredelili do izpolnjevanja vsakega kriterija neodvisnosti iz točke C.3 priloge C, Kodeksa, zato družba te informacije ne objavlja na svoji spletni strani.

Revizija in sistem notranjih kontrol

Družba nima organizirane notranje revizije. Premoženje in koristi delničarjev družba varuje z drugimi mehanizmi notranjih kontrol.

Transparentnost poslovanja

20.2 Člani upravnega odbora spoštujejo načela varovanja zaupnosti, poslovne skrivnosti in pravil vezanih na preprečevanje zlorab notranjih informacij, kar izhaja iz sklenjenih pogodb o zaposlitvi in internih aktov, ki opredeljujejo, kaj se šteje za poslovno skrivnost in sankcije za kršitve, ter določbe Zakona o trgu finančnih instrumentov. Družba zato nima posebnega internega akta ki bi urejal strategijo komuniciranja družbe.

20.3 Trgovanje z delnicami je v celoti urejeno s področno zakonodajo, zato družba posebnega akta s tega področja še ni sprejela.

20.4 Družba, finančnega koledarja za vse leto, skladno z dosedanja prakso ne objavlja, saj meni da so delničarji dovolj dobro obveščeni z sprotnim informiranjem preko spletnih strani Ljubljanske borze in same družbe. **21.2** Družba še ni objavila imena in kontaktnih informacij osebe, zadolžene za odnose z vlagatelji.

21.3 Družba sestavi in izdela letno poročilo le v slovenskem jeziku

22.7 Družba razkrije podatek o bruto prejemkih članov upravnega odbora v letnem poročilu in na skupščini,.

23. Pojasnila k točkam 3., 4., 5. in 6., 5 odst. 70. člena ZGD-1 so vsebovana v drugih delih letnega poročila, ki se objavi na spletni strani družbe.

Družba bo priporočila Kodeksa spoštovala tudi v prihodnje. V kolikor se bo izkazalo, da katere od obveznosti iz Kodeksa ne bo mogla spoštovati, bo upravni odbor pripravil utemeljeno pojasnilo.

Ribnica, dne 30.3. 2017

Predsednik Upravnega odbora mag. Andrej Mate

Izvršni direktor za tehnični sektor Tanja Andoljšek

Izvršni direktor za proizvodni sektor Miran Merhar

Izvršni direktor za kadrovsko-pravni sektor Boštjan J. Thurnherr

Izjava o odgovornosti posloводства

Uprava je odgovorna za pripravo računovodskih izkazov, tako da ti predstavljajo resnično in pošteno sliko poslovanja ob koncu poslovnega leta in izkaz poslovnega izida za to obdobje.

Uprava potrjuje, da so bile ustrezne računovodske politike dosledno uporabljene ter da so bile računovodske ocene izdelane smiselno in po načelu previdnosti. Uprava tudi potrjuje, da so računovodski izkazi sestavljeni v skladu s Slovenskimi računovodskimi standardi. Računovodski izkazi so izdelani na osnovi predpostavke o nadaljnjem poslovanju podjetja.

Uprava je odgovorna za ustrezno vodeno računovodstvo, za sprejem ustreznih ukrepov za zavarovanje sredstev podjetja ter za preprečevanje in odkrivanje prevar in drugih nepravilnosti.

Uprava izjavlja, da je po njihovem najboljšem vedenju:

- računovodsko poročilo sestavljeno v skladu z ustreznim okvirom računovodskega poročanja ter da daje resničen in pošten prikaz sredstev in obveznosti, finančnega položaja in poslovnega izida družbe za leto 2016
- v poslovno poročilo vključen pošten prikaz razvoja in izidov poslovanja družbe ter njenega finančnega položaja, vključno z opisom bistvenih vrst tveganja, ki jim je družba izpostavljena
- letno poročilo predstavlja resnično in pošteno sliko premoženjskega stanja družbe in izidov njenega poslovanja za leto 2016 in je odobreno za objavo.

Uprava družbe v smislu 545. člena Zakona o gospodarskih družbah izjavlja, da v poslovnem letu 2016 s podrejenimi družbami ni storila ali na pobudo oziroma v interesu teh družb opustila kakšnega dejanja, ki bi za te družbe pomenilo prikrajšanje.

Ribnica, dne 30.3. 2017

Predsednik Upravnega odbora mag. Andrej Mate

Izvršni direktor za tehnični sektor Tanja Andoljšek

Izvršni direktor za proizvodni sektor Miran Merhar

Izvršni direktor za kadrovsko-pravni sektor Boštjan J. Thurnherr



Resni d.o.o., Parmova ulica 45, 1000 Ljubljana
041 754 360, info@resni.si

POROČILO NEODVISNEGA REVIZORJA

Delničarjem družbe INLES Proizvodnja, trženje in inženiring d.d., Kolodvorska 22, Ribnica

Mnenje

Revidirali smo priložene računovodske izkaze gospodarske družbe INLES Proizvodnja, trženje in inženiring d.d., Kolodvorska 22, Ribnica, ki vključujejo bilanco stanja na dan 31. decembra 2016, izkaz poslovnega izida, izkaz drugega vseobsegajočega donosa, izkaz gibanja kapitala in izkaz denarnih tokov za tedaj končano leto ter povzetek bistvenih računovodskih usmeritev in druge pojasnjevalne informacije.

Po našem mnenju so priloženi računovodski izkazi resničen in pošten prikaz finančnega položaja družbe INLES Proizvodnja, trženje in inženiring d.d., Kolodvorska 22, Ribnica na dan 31. decembra 2016 ter njenega poslovnega izida in denarnih tokov za tedaj končano leto v skladu s Slovenskimi računovodskimi standardi.

Podlaga za mnenje

Revizijo smo opravili v skladu z Mednarodnimi standardi revidiranja. Naše odgovornosti na podlagi teh pravil so opisane v tem poročilu v odstavku *Revizorjeva odgovornost za revizijo računovodskih izkazov*. V skladu s Kodeksom etike za računovodske strokovnjake (Kodeks IESBA) ter etičnimi zahtevami, ki se nanašajo na revizijo računovodskih izkazov v Sloveniji, potrjujemo svojo neodvisnost od družbe in, da smo izpolnili vse druge etične zahteve v skladu s temi zahtevami in kodeksom IESBA.

Verjamemo, da so pridobljeni revizijski dokazi zadostni in ustrezni kot osnova za naše revizijsko mnenje.

Druge informacije

Za druge informacije je odgovorno poslovodstvo. Druge informacije obsegajo poslovno poročilo, ki je sestavni del letnega poročila družbe INLES Proizvodnja, trženje in inženiring d.d., Kolodvorska 22, Ribnica, vendar ne vključujejo računovodskih izkazov in našega revizorjevega poročila o njih.

Naše mnenje o računovodskih izkazih se ne nanaša na druge informacije in o njih ne izražamo nobene oblike zagotovila.

V povezavi z opravljeno revizijo računovodskih izkazov je naša odgovornost prebrati druge informacije in pri tem presoditi ali so druge informacije pomembno neskladne z računovodskimi izkazi, zakonskimi zahtevami ali našim poznavanjem, pridobljenim pri revidiranju, ali se kako drugače kažejo kot pomembno napačen. Če na podlagi opravljenega dela zaključimo, da obstaja pomembna napačna navedba drugih informacij, moramo o takih okoliščinah poročati. V zvezi s tem ni nič takega, o čemer bi morali poročati.

Vezano na poslovno poročilo smo presodili ali poslovno poročilo vključuje razkritja, kot jih zahteva Zakon o gospodarskih družbah. Na osnovi postopkov, ki smo jih opravili pri reviziji računovodskih izkazov in na osnovi zgoraj opisanih postopkov menimo, da so informacije v poslovnem poročilu za poslovno leto, za katero so pripravljene računovodski izkazi, skladne z informacijami v računovodskih izkazih, ter da je bilo poslovno poročilo pripravljeno v skladu z zakonskimi zahtevami.

Odgovornost poslovodstva in pristojnih za upravljanje za računovodske izkaze

Poslovodstvo je odgovorno za pripravo in pošteno predstavitev teh računovodskih izkazov v skladu s Slovenskimi računovodskimi standardi ter za tako notranje kontroliranje, kot je v skladu z odločitvijo poslovodstva potrebno, da omogoči pripravo računovodskih izkazov, ki ne vsebujejo pomembno napačne navedbe zaradi prevare ali napake.

Poslovodstvo je pri pripravi računovodskih izkazov družbe odgovorno za oceno njene sposobnosti, da nadaljuje kot delujoče podjetje, razkritje zadev, povezanih z delujočim podjetjem in uporabo predpostavke delujočega podjetja kot podlago za računovodenje, razen če namerava poslovodstvo podjetje likvidirati ali zaustaviti poslovanje, ali če nima druge možnosti, kot da napravi eno ali drugo.

Upravni odbor je odgovoren za nadzor nad pripravo računovodskih izkazov in za potrditev revidiranega letnega poročila.

Revizorjeva odgovornost

Naši cilji so pridobiti sprejemljivo zagotovilo o tem ali so računovodskih izkazi kot celota brez pomembno napačne navedbe zaradi prevare ali napake, in izdati revizorjevo poročilo, ki vključuje naše mnenje. Sprejemljivo zagotovilo je visoka stopnja zagotovitve, vendar ni jamstvo, da bo revizija, opravljena v skladu s pravili revidiranja, vedno odkrila pomembno napačno navedbo, če ta obstaja. Napačne navedbe, lahko izhajajo iz prevare ali napake, ter se smatrajo za pomembne, če je upravičeno pričakovati, da posamič ali skupaj, vplivajo na gospodarske odločitve uporabnikov, sprejete na podlagi teh računovodskih izkazov.

Med izvajanjem revidiranja v skladu s pravili revidiranja uporabljamo strokovno presojo in ohranjamo poklicno nezaupljivost. Prav tako:

- prepoznamo in ocenimo tveganje pomembno napačne navedbe v računovodskih izkazih, bodisi zaradi napake ali prevare, oblikujemo in izvajamo revizijske postopke kot odzive na ocenjena tveganja ter pridobivamo zadostne in ustrezne revizijske dokaze, ki zagotavljajo podlago za naše mnenje. Tveganje, da ne bomo odkrili napačne navedbe, ki izvira iz prevare, je višje od tistega, povezanega z napako, saj prevara lahko vključuje skrivne dogovore, ponarejanje, namerno opustitev, napačno razlago ali izogibanje notranjih kontrol;
- opravimo postopke preverjanja in razumevanja notranjih kontrol, pomembnih za revizijo z namenom oblikovanja revizijskih postopkov, ki so okoliščinam primerni, vendar ne z namenom izraziti mnenja o učinkovitosti notranjih kontrol družbe;
- presodimo ustreznost uporabljenih računovodskih usmeritev in sprejemljivost računovodskih ocen ter z njimi povezanimi razkritji posloводства;
- na podlagi pridobljenih revizijskih dokazov o obstoju pomembne negotovosti glede dogodkov ali okoliščin, ki zbuja dvom v sposobnost organizacije, da nadaljuje kot delujoče podjetje, sprejmemo sklep o ustreznosti poslovodske uporabe predpostavke delujočega podjetja, kot podlage računovodenja. Če sprejmemo sklep o obstoju pomembne negotovosti, smo dolžni v revizorjevem poročilu opozoriti na ustrezna razkritja v računovodskih izkazih ali, če so taka razkritja neustrezna, prilagoditi mnenje. Revizorjevi sklepi temeljijo na revizijskih dokazih pridobljenih do datuma izdaje poročila. Vendar kasnejši dogodki ali okoliščine lahko povzročijo prenehanje organizacije kot delujočega podjetja;
- ovrednotimo splošno predstavitev, strukturo, vsebino računovodskih izkazov vključno z razkritji, in ali računovodski izkazi predstavljajo zadevne posle in dogodke na način, da je dosežena poštena predstavitev;
- pristojne za upravljanje med drugim obveščamo o načrtovanem obsegu in času revidiranja in pomembnih revizijskih ugotovitvah vključno z morebitnimi pomanjkljivostmi notranjih kontrol, ki smo jih zaznali med našo revizijo.

Ljubljana, 30.3.2017

RESNI d.o.o.

Parmova ulica 45, Ljubljana

Boštjan Šink

pooblaščen revizor

